



Fund

บริษัทหลักทรัพย์จัดการกองทุน แลนด์ แอนด์ เฮ้าส์ จำกัด  
LAND AND HOUSES FUND MANAGEMENT CO.,LTD

# หนังสือชี้ชวน ส่วนข้อมูลกองทุนรวม

กองทุนเปิด แอล เอช หุ้นปันผล พลัส  
LH EQUITY DIVIDEND PLUS FUND  
(LHEQDPLUS)

(สำหรับรอบระยะเวลาบัญชีปีที่ 8 สิ้นสุดวันที่ 31 ธันวาคม 2569)

ผู้ลงทุนควรศึกษารายละเอียดของกองทุนอย่างละเอียดถี่ถ้วนก่อนตัดสินใจลงทุน  
หากมีข้อสงสัยหรือต้องการข้อมูลเพิ่มเติม โปรดติดต่อบริษัทจัดการหรือผู้สนับสนุนการขายหรือรับซื้อคืน

## ส่วนข้อมูลสรุปรายละเอียดโครงการ

ชื่อโครงการ (ภาษาไทย)	: กองทุนเปิด แอล เอช หุ้นปันผล พลัส
ชื่อโครงการ (ภาษาอังกฤษ)	: LH EQUITY DIVIDEND PLUS FUND
ชื่อย่อโครงการ	: LHEQDPLUS
อายุโครงการ	: ไม่กำหนด
วันที่ได้รับอนุมัติให้จัดตั้งและจัดการกองทุนรวม	: 11 มกราคม 2562
วันที่จดทะเบียน	: 30 มกราคม 2562
วันที่เปิดเสนอซื้อหน่วยลงทุน	: ทุกวันทำการ
วันที่เปิดเสนอขายหน่วยลงทุน	: ทุกวันทำการ

### ประเภทและนโยบายการลงทุนของกองทุนรวม

**ประเภทของกองทุน :** กองทุนรวมตราสารแห่งทุน ประเภทรับซื้อคืนหน่วยลงทุน

#### นโยบายการลงทุน

กองทุนจะนำเงินลงทุนที่ระดมได้ไปลงทุนในตราสารทุนของบริษัทที่จดทะเบียนในตลาดหลักทรัพย์แห่งประเทศไทย โดยจะเน้นลงทุนในหุ้นที่มีประวัติการจ่ายเงินปันผล และมีแนวโน้มการจ่ายเงินปันผลที่ดี โดยเฉลี่ยในรอบปีบัญชีไม่น้อยกว่าร้อยละ 80 ของมูลค่าทรัพย์สินสุทธิของกองทุนรวม โดยมีหลักเกณฑ์การคัดเลือกหลักทรัพย์ดังนี้

1. ประวัติการจ่ายเงินปันผลในอดีตย้อนหลังอย่างน้อย 1-3 ปี และ/หรือแนวโน้มการจ่ายเงินปันผลในอนาคต และ/หรือ
2. ผลประกอบการในอดีต และ/หรือผลประกอบการปัจจุบัน และ/หรือแนวโน้มการเติบโตในอนาคต

โดยจะมีการพิจารณาเลือกลงทุนให้สอดคล้องตามเกณฑ์ที่กำหนด และพิจารณาปรับหลักทรัพย์ที่ลงทุนให้สอดคล้องกับภาวะเศรษฐกิจของประเทศ

สำหรับเงินลงทุนส่วนที่เหลือจะนำไปลงทุนในเงินฝากธนาคาร ตราสารแห่งหนี้ ตราสารกึ่งหนี้กึ่งทุน ใบสำคัญแสดงสิทธิ และ/หรือหน่วย private equity ตามประกาศสำนักงานคณะกรรมการ ก.ล.ต. รวมถึงหลักทรัพย์หรือทรัพย์สินอื่นหรือการหาผลตอบแทนโดยวิธีอื่นตามที่คณะกรรมการ ก.ล.ต. หรือสำนักงานประกาศกำหนด

นอกจากนี้ กองทุนอาจลงทุนหรือมีไว้ในสัญญาซื้อขายล่วงหน้า (Derivatives) เพื่อป้องกันความเสี่ยงที่มีอยู่จากการลงทุน เช่น การทำสวอป และ/หรือสัญญาฟอว์เวิร์ดที่อ้างอิงกับราคาตราสาร อัตราดอกเบี้ย และ/หรือสัญญาฟิวเจอร์ เป็นต้น ตามที่สำนักงานคณะกรรมการ ก.ล.ต. ประกาศกำหนดหรือให้ความเห็นชอบ รวมทั้งอาจทำธุรกรรมการให้ยืมหลักทรัพย์หรือธุรกรรมการซื้อโดยมีสัญญาขายคืน (Reverse Repo) และ/หรือธุรกรรมประเภทการให้ยืมหลักทรัพย์ (securities lending) รวมถึงอาจลงทุนในหรือมีไว้ในตราสารหนี้ที่มีอันดับความน่าเชื่อถือต่ำกว่าที่สามารถลงทุนได้ (non – investment grade) และตราสารหนี้ที่ไม่ได้รับการจัดอันดับความน่าเชื่อถือ (Unrated) รวมทั้งตราสารทุนที่ไม่ได้จดทะเบียนในตลาดหลักทรัพย์ (Unlisted Securities) รวมถึงทรัพย์สินอื่นใด และ/หรือการหาผลตอบแทนในใดอย่างใดอย่างหนึ่งหรือหลายอย่างโดยเป็นไปตามที่ประกาศคณะกรรมการ ก.ล.ต. หรือ ประกาศสำนักงานคณะกรรมการ ก.ล.ต. กำหนดหรือให้ความเห็นชอบ ทั้งนี้ กองทุนจะไม่ลงทุนในตราสารที่มีสัญญาซื้อขายล่วงหน้าแฝง (Structured Note)

- การแบ่งชนิดหน่วยลงทุน และสิทธิประโยชน์ของผู้ถือหน่วยลงทุนแยกตามชนิดของหน่วยลงทุน กองทุนรวมนี้เป็นกองทุนสำหรับผู้ลงทุนทั่วไป โดยกองทุนแบ่งชนิดของหน่วยลงทุน ดังนี้

รายละเอียดแต่ละชนิดหน่วยลงทุน	ชื่อย่อ	คำอธิบายเพิ่มเติม
1. ชนิดจ่ายเงินปันผล	LHEQDPLUS-D	เหมาะสำหรับผู้ลงทุนประเภทบุคคลธรรมดา หรือผู้ลงทุนประเภทนิติบุคคล/สถาบัน เปิดโอกาสให้ผู้ลงทุนรับรายได้สม่ำเสมอจากเงินปันผล รวมถึงมีสิทธิได้รับสิทธิพิเศษทางภาษี หากปฏิบัติเป็นไปตามเกณฑ์/เงื่อนไขที่กรมสรรพากรกำหนด
2. ชนิดสะสมมูลค่า	LHEQDPLUS-A	เหมาะสำหรับผู้ลงทุนประเภทบุคคลธรรมดา หรือผู้ลงทุนประเภทนิติบุคคล/สถาบัน เปิดโอกาสให้ผู้ลงทุนรับรายได้จากส่วนต่างจากการลงทุน (Capital Gain) และสะสมผลประโยชน์จากการลงทุน (Total return)

- ผลตอบแทนที่ผู้ลงทุนจะได้จากเงินลงทุน

ผู้ลงทุนมีโอกาสที่จะได้รับกำไรจากมูลค่าหน่วยลงทุนที่เพิ่มขึ้น ในกรณีที่ราคาหลักทรัพย์ที่กองทุนลงทุนปรับตัวสูงขึ้น และเปิดโอกาสให้ผู้ลงทุนได้รับรายได้จากเงินปันผล โดยกองทุนจะพิจารณาจ่ายเงินปันผลไม่เกินปีละ 12 ครั้ง โดยพิจารณาจากผลการดำเนินงานสิ้นสุดตามช่วงเวลาของบริษัทจัดการเห็นสมควร จากกำไรสะสม หรือกำไรสุทธิในงวดบัญชีที่จะจ่ายเงินปันผล แล้วแต่กรณี และการจ่ายเงินปันผลดังกล่าวจะไม่ทำให้กองทุนรวมมีผลขาดทุนสะสมเพิ่มขึ้นในงวดที่มีการจ่ายเงินปันผลนั้น

ทั้งนี้ บริษัทจัดการจะถือปฏิบัติตามหลักเกณฑ์และวิธีการที่สำนักงานคณะกรรมการ ก.ล.ต. ประกาศ กำหนด และตามที่บริษัทจัดการเห็นสมควร

- กองทุนรวมนี้มีจำนวนเงินทุนโครงการล่าสุดเท่าใด

จำนวนเงินทุนโครงการนี้เท่ากับ 2,000 ล้านบาท

- รอบระยะเวลาบัญชี

วันที่สิ้นสุดรอบบัญชี : วันที่ 31 ธันวาคม ของทุกปี

วันที่สิ้นสุดรอบบัญชีครั้งแรก : วันที่ 31 ธันวาคม 2562

- ปัจจัยใดที่มีผลกระทบต่ออย่างมีนัยสำคัญต่อเงินลงทุนของผู้ลงทุน

1) ความผันผวนของราคาหุ้นในตลาดหลักทรัพย์ฯ

- การเลื่อนกำหนดการชำระเงินค่าขายคืนหน่วยลงทุน

1) ความผันผวนของราคาหุ้นในตลาดหลักทรัพย์ฯ

2) การขาดสภาพคล่องของตราสาร

- การเลื่อนกำหนดการชำระเงินค่าขายคืนหน่วยลงทุน

บริษัทจัดการอาจเลื่อนกำหนดการชำระเงินค่าขายคืนหน่วยลงทุนคืนแก่ผู้ถือหน่วยลงทุนที่ได้มีคำสั่งขายคืนหน่วยลงทุนของกองทุนเปิดได้ในกรณีดังต่อไปนี้

(1) บริษัทจัดการโดยความเห็นชอบของผู้ดูแลผลประโยชน์เห็นว่ามีความจำเป็นทำให้ไม่สามารถจำหน่าย จ่าย โอนหลักทรัพย์ หรือทรัพย์สินของกองทุนเปิดได้อย่างสมเหตุสมผล หรือมีเหตุที่ทำให้กองทุนรวมไม่ได้รับชำระเงินจากหลักทรัพย์หรือทรัพย์สินที่ลงทุนไว้ตามกำหนดเวลาปกติ ซึ่งเหตุดังกล่าวอยู่นอกเหนือการควบคุมของบริษัทจัดการ

(2) มีคำสั่งขายคืนหน่วยลงทุนไว้แล้วแต่ในช่วงระยะเวลาที่บริษัทจัดการยังไม่ได้ชำระเงินค่าขายคืนหน่วยลงทุนให้แก่ผู้ถือหน่วยลงทุน บริษัทจัดการพบว่าราคาซื้อขายคืนหน่วยลงทุนดังกล่าวไม่ถูกต้อง และผู้ดูแลผลประโยชน์ยังไม่ได้รับรองข้อมูลในรายงานการแก้ไขราคาย้อนหลังและรายงานการชดเชยราคา โดยราคาซื้อขายคืนหน่วยลงทุนที่ไม่ถูกต้องนั้นต่างจากราคาซื้อขายคืนหน่วยลงทุนที่ถูกต้องตั้งแต่หนึ่งสตางค์ขึ้นไปและคิดเป็นอัตราตั้งแต่ร้อยละ 0.5 ของราคาซื้อขายคืนหน่วยลงทุนที่ถูกต้อง

(3) มีคำสั่งขายคืนหน่วยลงทุนในช่วงระยะเวลาที่บริษัทจัดการพบว่าราคาซื้อขายคืนหน่วยลงทุนไม่ถูกต้อง และผู้ดูแลผลประโยชน์ยังไม่ได้รับรองข้อมูลในรายงานการแก้ไขราคาย้อนหลังและรายงานการชดเชยราคา โดยราคาซื้อขายคืนหน่วยลงทุนที่ไม่ถูกต้องนั้นต่างจากราคาซื้อขายคืนหน่วยลงทุนที่ถูกต้องตั้งแต่หนึ่งสตางค์ขึ้นไป และคิดเป็นอัตราตั้งแต่ร้อยละ 0.5 ของราคาซื้อขายคืนหน่วยลงทุนที่ถูกต้อง

การเลื่อนกำหนดการชำระเงินค่าขายคืนหน่วยลงทุนแก่ผู้ถือหน่วยลงทุนตาม (1) (2) หรือ (3) บริษัทจัดการอาจเลื่อนได้ไม่เกิน 10 วันทำการนับตั้งแต่วันที่ทำการถัดจากวันที่มีคำสั่งขายคืนหน่วยลงทุนนั้น เว้นแต่ได้รับการผ่อนผันจากสำนักงานคณะกรรมการ ก.ล.ต. ทั้งนี้ การผ่อนผันดังกล่าวไม่รวมกรณีตาม (1) และบริษัทจัดการจะดำเนินการดังต่อไปนี้

- แจ้งผู้ถือหน่วยลงทุนที่มีคำสั่งขายคืนหน่วยลงทุนไว้แล้วให้ทราบถึงการเลื่อนกำหนดการชำระค่าขายคืนหน่วยลงทุน ตลอดจนเปิดเผยต่อผู้ถือหน่วยลงทุนรายอื่นและผู้ลงทุนทั่วไปให้ทราบเรื่องดังกล่าวด้วยวิธีการใด ๆ โดยพลัน
- แจ้งการเลื่อนกำหนดการชำระเงินค่าขายคืนหน่วยลงทุน และจัดทำรายงานในเรื่องดังกล่าว พร้อมทั้งแสดงผลและหลักฐานการได้รับความเห็นชอบหรือการรับรองข้อมูลในรายงานการแก้ไขราคาย้อนหลังและรายงานการชดเชยราคาจากผู้ดูแลผลประโยชน์ให้สำนักงานคณะกรรมการ ก.ล.ต.ทราบโดยพลัน โดยบริษัทจัดการอาจมอบหมายให้ผู้ดูแลผลประโยชน์ดำเนินการดังกล่าวแทนก็ได้
- ในระหว่างที่บริษัทจัดการเลื่อนกำหนดการชำระเงินค่าขายคืนหน่วยลงทุนนั้น หากถึงวันทำการซื้อขายหน่วยลงทุนวันอื่น และมีผู้ถือหน่วยลงทุนสั่งขายคืนหน่วยลงทุนอีก บริษัทจัดการจะต้องรับซื้อคืนหน่วยลงทุนนั้น ทั้งนี้ บริษัทจัดการจะต้องชำระเงินค่าขายคืนหน่วยลงทุนแก่ผู้ถือหน่วยลงทุนที่ยังค้างอยู่ให้เสร็จสิ้นก่อน

แล้วจึงชำระเงินค่าขายคืนหน่วยลงทุนแก่ผู้ถือหน่วยลงทุนที่สั่งขายคืนหน่วยลงทุนในวันนั้นๆ ต่อไป

#### ■ การไม่ขายหรือไม่รับซื้อคืนหน่วยลงทุนตามคำสั่งที่รับไว้แล้ว

การดำเนินการในกรณีนี้หรือถูกหนีตามสิทธิเรียกร้องผิดนัดชำระหนี้ หรือตราสารที่ลงทุนประสบปัญหาขาดสภาพคล่องหรือไม่สามารถจำหน่ายได้ด้วยราคาที่สมเหตุสมผล (side pocket)

บริษัทจัดการกองทุนรวมจะปฏิบัติตามประกาศสำนักงานคณะกรรมการกำกับหลักทรัพย์และตลาดหลักทรัพย์ที่ ส.น.9/2564 เรื่อง หลักเกณฑ์ เงื่อนไข และวิธีจัดการกองทุนรวมเพื่อผู้ลงทุนทั่วไป กองทุนรวมเพื่อผู้ลงทุนที่มีใช้รายย่อย และกองทุนรวมเพื่อผู้ลงทุนประเภทสถาบัน

การไม่ขายหรือรับซื้อคืนหน่วยลงทุนตามคำสั่งที่รับไว้แล้วหรือจะหยุดรับคำสั่งซื้อหรือขายคืนหน่วยลงทุน (Suspension of Dealings)

บริษัทจัดการสามารถดำเนินการได้สูงสุดไม่เกิน 5 วันทำการ เว้นแต่จะได้รับการผ่อนผันเวลาดังกล่าวจากสำนักงาน ก.ล.ต. โดยบริษัทจัดการพิจารณาแล้วมีความเชื่อโดยสุจริตและสมเหตุสมผลว่าจำเป็นต้องระงับการซื้อขายหน่วยลงทุนโดยได้รับความเห็นชอบจากผู้ดูแลผลประโยชน์ อันเนื่องมาจากเหตุจำเป็นตามกรณีใดกรณีหนึ่งดังนี้

- 1) ไม่สามารถจำหน่าย จ่าย โอน หลักทรัพย์ หรือทรัพย์สินของกองทุนรวมได้อย่างสมเหตุสมผล
- 2) ไม่สามารถคำนวณมูลค่าทรัพย์สินของกองทุนรวมได้อย่างเป็นธรรม และเหมาะสม
- 3) มีเหตุจำเป็นอื่นใดเพื่อคุ้มครองประโยชน์ของผู้ถือหน่วยลงทุนโดยรวม

อนึ่ง การไม่ขายหรือไม่รับซื้อคืนหน่วยลงทุนตามคำสั่งที่รับไว้แล้วหรือจะหยุดรับคำสั่งซื้อหรือคำสั่งขายคืนหน่วยลงทุน (Suspension of Dealings) ให้บริษัทจัดการปฏิบัติตามประกาศสำนักงานคณะกรรมการกำกับหลักทรัพย์และตลาดหลักทรัพย์ ที่ ส.น. 9/2564 เรื่อง หลักเกณฑ์ เงื่อนไข และวิธีจัดการกองทุนรวมเพื่อผู้ลงทุนทั่วไป กองทุนรวมเพื่อผู้ลงทุนที่มีใช้รายย่อย และกองทุนรวมเพื่อผู้ลงทุนประเภทสถาบัน

ทั้งนี้ การไม่ขายหรือรับซื้อคืนหน่วยลงทุนตามคำสั่งที่รับไว้แล้วหรือจะหยุดรับคำสั่งซื้อขายหน่วยลงทุน (Suspension of Dealings) ด้วยเหตุอื่น ให้เป็นไปตามประกาศคณะกรรมการกำกับตลาดทุน ที่ ทน. 11/2564 เรื่อง หลักเกณฑ์การจัดการกองทุนรวมเพื่อผู้ลงทุนทั่วไป กองทุนรวมเพื่อผู้ลงทุนที่มีโชรายย่อย กองทุนรวมเพื่อผู้ลงทุนประเภทสถาบัน และกองทุนส่วนบุคคล

**การหยุดรับคำสั่งซื้อขายหน่วยลงทุน**

เพื่อคุ้มครองประโยชน์ของผู้ถือหน่วยลงทุน หรือในกรณีที่มีความจำเป็นเพื่อรักษาเสถียรภาพทางเศรษฐกิจและการเงินของประเทศ หรือเพื่อรักษาเสถียรภาพในระบบตลาดการเงิน สำนักงานคณะกรรมการ ก.ล.ต. อาจประกาศให้บริษัทจัดการหยุดรับคำสั่งซื้อ คำสั่งขายคืน หรือคำสั่งสับเปลี่ยนหน่วยลงทุนของกองทุนเปิดได้เป็นการชั่วคราวตามระยะเวลาที่เห็นสมควร แต่รวมแล้วต้องไม่เกิน 20 วันทำการติดต่อกัน เว้นแต่จะได้รับความเห็นชอบจากคณะกรรมการ ก.ล.ต. ให้ขยายระยะเวลาหยุดรับคำสั่งซื้อ คำสั่งขายคืน หรือคำสั่งสับเปลี่ยนหน่วยลงทุนออกไปได้

- **ช่องทางที่ผู้ถือหน่วยลงทุนจะทราบข้อมูลเกี่ยวกับมูลค่าทรัพย์สินสุทธิ มูลค่าหน่วยลงทุน ราคาขาย และรับซื้อคืนหน่วยลงทุน รวมถึงข้อมูลโครงการจัดการกองทุนรวมและข้อมูลผู้พันระหว่างผู้ถือหน่วยลงทุนกับบริษัทจัดการ**

ผู้ถือหน่วยลงทุนสามารถตรวจสอบได้ ในเว็บไซต์ (Website) ของบริษัทจัดการ [www.lhfund.co.th](http://www.lhfund.co.th) หรือที่บริษัทจัดการที่ หมายเลขโทรศัพท์ 02-286-3484

- **ช่องทางที่ผู้ลงทุนสามารถทราบข้อมูลเพิ่มเติมเกี่ยวกับกองทุนรวมนี้**

บริษัทหลักทรัพย์จัดการกองทุน แลนด์ แอนด์ เฮ้าส์ จำกัด  
เลขที่ 1 อาคารคิวเฮ้าส์ ลุมพินี ชั้น 14 ถนนสาทรใต้ แขวงทุ่งมหาเมฆ เขตสาทร กรุงเทพมหานคร 10120

- **ปัจจัยความเสี่ยงของกองทุนรวม**

<b>ความเสี่ยงจากการดำเนินงานของผู้ออกตราสาร (Business Risk)</b>
คือความเสี่ยงที่เกิดจากการดำเนินงานของผู้ออกตราสาร หากผลการดำเนินงานหรือฐานะการเงินของผู้ออกตราสาร รวมทั้งความสามารถในการทำกำไรของผู้ออกตราสารเปลี่ยนแปลงไป ซึ่งอาจกระทบต่อราคาซื้อขายของตราสาร
<b>แนวทางการบริหารความเสี่ยง:</b> ผู้จัดการกองทุนจะพิจารณาคัดเลือกหลักทรัพย์ที่จะลงทุน โดยการวิเคราะห์สถานะทางการเงิน ผลการดำเนินงาน การบริหารงาน เพื่อประกอบการตัดสินใจลงทุน และยังคงจะทำการติดตามข้อมูลข่าวสารของผู้ออกตราสารอย่างใกล้ชิดและต่อเนื่อง เพื่อปรับเปลี่ยนแผนการลงทุนอย่างเหมาะสม

<b>ความเสี่ยงจากความสามารถในการชำระหนี้ของผู้ออกตราสาร (Credit Risk)</b>
คือความเสี่ยงจากการที่บริษัทผู้ออกตราสารไม่สามารถชำระคืนเงินต้น และ/หรือดอกเบี้ยได้ตามที่กำหนด หรือไม่ครบตามจำนวนที่ได้สัญญาไว้
<b>แนวทางการบริหารความเสี่ยง:</b> บริษัทจัดการจะวิเคราะห์คุณภาพและความสามารถในการชำระหนี้ของผู้ออกตราสาร และทบทวนฐานะทางการเงินและความน่าเชื่อถือของผู้ออกตราสารเป็นประจำสม่ำเสมอ หากมีการเปลี่ยนแปลงอย่างมีนัยสำคัญ ก็จะพิจารณาปรับเปลี่ยนแผนการลงทุนให้เหมาะสมกับสภาวะการณ์

<b>ความเสี่ยงจากความผันผวนของราคาตราสาร (Market Risk)</b>
คือความเสี่ยงที่เกิดจากการเปลี่ยนแปลงราคา หรือผลตอบแทนโดยรวมของตราสาร ซึ่งขึ้นอยู่กับปัจจัยต่าง ๆ เช่น แนวโน้มของอัตราดอกเบี้ย ความผันผวนของค่าเงิน ปัจจัยพื้นฐานทางเศรษฐกิจ ผลประกอบการของบริษัทผู้ออกตราสาร ปริมาณการซื้อขายหุ้นหรือตราสารหนี้ เป็นต้น ซึ่งส่งผลให้ราคาตราสารที่กองทุนได้ลงทุนไว้อาจเพิ่มขึ้นหรือลดลงได้ตลอดเวลา
<b>แนวทางการบริหารความเสี่ยง:</b> บริษัทจัดการจะวิเคราะห์และวิจัยปัจจัยต่าง ๆ ที่มีผลต่อการเปลี่ยนแปลงของราคาตราสารอย่างต่อเนื่องและสม่ำเสมอ เพื่อนำไปใช้ประกอบการตัดสินใจปรับเปลี่ยนสัดส่วนในการลงทุนในตราสารแต่ละประเภทให้เหมาะสมกับสภาวะการณ์ในช่วงเวลาต่าง ๆ

## ความเสี่ยงจากการขาดสภาพคล่องของตราสาร (Liquidity Risk)

คือความเสี่ยงที่เกิดจากการไม่สามารถขายตราสารได้ในเวลาที่ต้องการหรืออาจไม่ได้ราคาตามที่คาดหวังเอาไว้

**แนวทางการบริหารความเสี่ยง :** บริษัทจัดการจะพิจารณาลงทุนในหลักทรัพย์ที่มีสภาพคล่องให้สอดคล้องกับประเภทลักษณะและนโยบายการลงทุนของกองทุนอย่างเหมาะสม เพื่อให้มีความคล่องตัวในการบริหารกองทุน ทั้งนี้ แนวทางการบริหารความเสี่ยงจากการขาดสภาพคล่องของตราสาร จะขึ้นอยู่กับพิจารณาตัดสินใจของบริษัทจัดการโดยคำนึงถึงผลประโยชน์สูงสุดของผู้ถือหน่วยลงทุนเป็นสำคัญ

## เครื่องมือบริหารความเสี่ยงด้านสภาพคล่องของกองทุนรวม

บริษัทจัดการจัดให้มีแนวทาง และ/หรือเครื่องมือบริหารและจัดการความเสี่ยงสภาพคล่องของกองทุน (Liquidity Management Tools) โดยแบ่งเป็น

- 1) การกำหนดให้ผู้ลงทุนเป็นผู้รับภาระค่าใช้จ่าย ได้แก่ ค่าธรรมเนียมการรักษาสภาพคล่อง (liquidity fee) การปรับมูลค่าทรัพย์สินสุทธิด้วยสูตรการคำนวณที่สะท้อนต้นทุนในการซื้อขายทรัพย์สินของกองทุนรวม (Swing pricing) และค่าธรรมเนียมการซื้อขายหน่วยลงทุนที่สะท้อนต้นทุนในการซื้อขายทรัพย์สินของกองทุนรวม (Anti-Dilution Levies – ADLs)
- 2) การกำหนดเงื่อนไขหรือข้อจำกัดในการรับคำสั่งขายคืนหน่วยลงทุน ได้แก่ ระยะเวลาที่ต้องแจ้งล่วงหน้าก่อนการขายคืนหน่วยลงทุน (Notice period) กำหนดพาดานการขายคืนหน่วยลงทุน (Redemption Gate)
- 3) การดำเนินการในกรณีที่ผู้ออกตราสารหนี้หรือลูกหนี้ตามสิทธิเรียกร้องผิดนัดชำระหนี้ หรือตราสารที่ลงทุนประสบปัญหาขาดสภาพคล่องหรือไม่สามารถจำหน่ายได้ด้วยราคาที่สมเหตุสมผล (side pocket) และ
- 4) การไม่ขายหรือไม่รับซื้อคืนหน่วยลงทุนตามคำสั่งที่รับไว้แล้วหรือจะหยุดรับคำสั่งซื้อ หรือคำสั่งขายคืนหน่วยลงทุน (Suspension of dealings)

ทั้งนี้ บริษัทจัดการขอสงวนสิทธิในการพิจารณาเลือกใช้เครื่องมือบริหารและจัดการความเสี่ยงสภาพคล่องของกองทุนอย่างหนึ่งอย่างใดหรือหลายอย่างตามความจำเป็นและ/หรือตามการประเมินว่าสมควรภายใต้เงื่อนไขข้อจำกัดและสถานการณ์ที่เกี่ยวข้องในขณะนั้น ๆ ได้ และ/หรืออาจพิจารณาไม่ใช้เครื่องมือบริหารและจัดการความเสี่ยงสภาพคล่องใด ๆ หากพิจารณาแล้วว่ากองทุนรวมมีสภาพคล่องเพียงพอ ทั้งนี้ ขึ้นอยู่กับดุลยพินิจของบริษัทจัดการ โดยเป็นไปตามหลักการที่สำนักงาน ก.ล.ต.และ/หรือสมาคมบริษัทจัดการลงทุน และ/หรือหน่วยงานที่มีอำนาจอื่น ประกาศกำหนดหรืออนุญาต/เห็นชอบ/ผ่อนผัน และ/หรือที่มีการแก้ไขเปลี่ยนแปลงให้บริษัทจัดการดำเนินการได้ โดยคำนึงถึงประโยชน์ของกองทุนและผู้ถือหน่วยลงทุนเป็นสำคัญ อนึ่งบริษัทจัดการขอสงวนสิทธิไม่ใช้เครื่องมือบริหารและจัดการความเสี่ยงสภาพคล่องกับชนิดหน่วยลงทุนเพื่อการออม (SSF)

โดยในช่วงแรก บริษัทจัดการจะพิจารณาเลือกใช้เครื่องมือบริหารและจัดการความเสี่ยงสภาพคล่องของกองทุน ได้แก่ การปรับมูลค่าทรัพย์สินสุทธิด้วยสูตรการคำนวณที่สะท้อนต้นทุนในการซื้อขายทรัพย์สินของกองทุนรวม (Swing pricing) การกำหนดระยะเวลาที่ต้องแจ้งล่วงหน้าก่อนการขายคืนหน่วยลงทุน (Notice period) การดำเนินการในกรณีที่ผู้ออกตราสารหนี้หรือลูกหนี้ตามสิทธิเรียกร้องผิดนัดชำระหนี้ หรือตราสารที่ลงทุนประสบปัญหาขาดสภาพคล่องหรือไม่สามารถจำหน่ายได้ด้วยราคาที่สมเหตุสมผล (side pocket) และการไม่ขายหรือไม่รับซื้อคืนหน่วยลงทุนตามคำสั่งที่รับไว้แล้วหรือจะหยุดรับคำสั่งซื้อ หรือคำสั่งขายคืนหน่วยลงทุน (Suspension of dealings) ทั้งนี้ หากบริษัทจัดการจะเพิ่มเติมการใช้เครื่องมือบริหารและจัดการความเสี่ยงสภาพคล่องของกองทุนภายหลังจากนี้ บริษัทจัดการเปิดเผยให้ผู้ถือหน่วยลงทุนทราบล่วงหน้าผ่านทางเว็บไซต์ของบริษัทจัดการ และ/หรือในหนังสือชี้ชวนส่วนข้อมูลกองทุนรวม และ/หรือผ่านทางช่องทางอื่นที่บริษัทจัดการกำหนด

กองทุนมีเครื่องมือบริหารความเสี่ยงด้านสภาพคล่อง ดังนี้

1. เครื่องมือการกำหนดให้ผู้ลงทุนเป็นผู้รับภาระค่าใช้จ่าย

การปรับมูลค่าทรัพย์สินสุทธิด้วยสูตรการคำนวณที่สะท้อนต้นทุนในการซื้อขายทรัพย์สินของกองทุนรวม (Swing pricing) :

● กรณีกองทุนรวมทั่วไป

อัตราสูงสุดไม่เกินร้อยละ : 2.00 ของมูลค่าหน่วยลงทุน

ด้วยวิธีปฏิบัติ : Full swing pricing

Partial swing pricing

**หลักเกณฑ์ และเงื่อนไข**

1. บริษัทจัดการจะกำหนดอัตราการปรับมูลค่าทรัพย์สินสุทธิด้วยสูตรการคำนวณที่สะท้อนต้นทุนและค่าใช้จ่ายในการซื้อขายทรัพย์สินของกองทุนรวม (Swing factor) สูงสุดไม่เกินร้อยละ 2.00 ของมูลค่าหน่วยลงทุน ทั้งนี้ บริษัทจัดการจะพิจารณาเลือกใช้ swing pricing ด้วยวิธีการใดวิธีการหนึ่งระหว่าง Full swing pricing และ Partial swing pricing โดยคำนึงถึงประโยชน์ของกองทุนและผู้ลงทุนเป็นสำคัญ
2. Swing factor มีหลักการในการพิจารณาเป็นไปตามนโยบายและแนวทางที่บริษัทจัดการกำหนด โดยคำนึงถึงต้นทุนและค่าใช้จ่ายจากการซื้อหรือขายทรัพย์สินของกองทุน (transaction costs) ที่อาจเกิดขึ้นจากปัจจัยต่าง ๆ ได้แก่ การซื้อขายทรัพย์สิน หรือภาวะที่ตลาดของทรัพย์สินมีความผันผวนหรือสภาพคล่องผิดปกติ หรือเหตุการณ์อื่นที่ส่งผลกระทบต่อต้นทุนและค่าใช้จ่ายของกองทุน หรือปัจจัยอื่น ๆ ที่กระทบต่อสภาพคล่องของหลักทรัพย์ที่กองทุนลงทุน เป็นต้น ซึ่งบริษัทจัดการอาจพิจารณาใช้ข้อมูลประมาณการภายใต้ข้อเท็จจริงที่มีอยู่และ/หรือสมมติฐาน และ/หรือการประเมินจากปัจจัยที่เกี่ยวข้องเท่าที่สามารถทำได้เพื่อให้สามารถดำเนินการได้ภายในเวลาและเงื่อนไข ณ ขณะนั้น ๆ
3. Swing Thresholds มีหลักการในการพิจารณาเป็นไปตามนโยบายและแนวทางที่บริษัทจัดการกำหนด โดยคำนึงถึงปัจจัยเกี่ยวกับสภาพคล่องของกองทุนเป็นสำคัญ ได้แก่ พอร์ตการลงทุน นโยบายการลงทุน สภาพตลาดของทรัพย์สินที่ลงทุน ปัจจัยอื่น ๆ ที่กระทบต่อสภาพคล่องของหลักทรัพย์ที่กองทุนลงทุน เป็นต้น โดยบริษัทจัดการอาจพิจารณาใช้ข้อมูลประมาณการภายใต้ข้อเท็จจริงที่มีอยู่และ/หรือสมมติฐานและ/หรือการประเมินจากปัจจัยที่เกี่ยวข้องเท่าที่สามารถทำได้เพื่อให้สามารถดำเนินการได้ภายในเวลาและเงื่อนไข ณ ขณะนั้น ๆ
4. กรณีที่เป็นการทำรายการผ่านผู้สนับสนุนการขายหรือรับซื้อคืนในรูปแบบ (Omnibus account) บริษัทจัดการจะดำเนินการตามที่ได้รับข้อมูลจากผู้สนับสนุนการขายหรือรับซื้อคืนเท่าที่สามารถทำได้เพื่อให้สามารถดำเนินการได้ภายใต้สถานการณ์ และ/หรือข้อจำกัดภายในเวลาและเงื่อนไข ณ ขณะนั้น ๆ
5. ณ ระยะเวลาหนึ่ง บริษัทจัดการจะไม่ใช้ Swing Pricing พร้อมกับ Anti-dilution levies – ADLs แต่สามารถเข้าร่วมกับเครื่องมือในการบริหารความเสี่ยงสภาพคล่องอื่นได้

**ข้อสงวนสิทธิ**

1. บริษัทจัดการขอสงวนสิทธิที่จะปรับเพิ่มหรือลดอัตรา swing factor ที่แท้จริงได้ตามที่บริษัทจัดการเห็นสมควร ซึ่งจะปรับเพิ่มไม่เกินอัตราสูงสุดที่ระบุไว้ในรายละเอียดโครงการ
2. บริษัทจัดการขอสงวนสิทธิที่จะนำข้อมูลของหน่วยลงทุนทุกชนิดเว้นแต่ชนิดหน่วยลงทุนเพื่อการออม (SSF) มาใช้ในการพิจารณาและหรือตัดสินใจเรื่องต่าง ๆ ที่เกี่ยวข้องกับการใช้เครื่องมือ Swing Pricing ในวันทำการนั้น
3. บริษัทจัดการขอสงวนสิทธิที่จะนำค่าซื้อหน่วยลงทุนที่ชำระเงินด้วยเช็ค รวมเข้าเป็นยอดซื้อหน่วยลงทุนในวันทำการที่มีการใช้เครื่องมือ swing pricing และบริษัทจัดการจะนำยอดซื้อหน่วยลงทุนดังกล่าวไปใช้ในการพิจารณาและ/หรือตัดสินใจเรื่องต่าง ๆ ที่เกี่ยวข้องกับการใช้เครื่องมือ swing pricing ในวันทำการนั้น ทั้งนี้บริษัทจัดการขอสงวนสิทธิที่จะไม่เปลี่ยนแปลงการดำเนินการใด ๆ ที่ได้ดำเนินการหรือตัดสินใจไปแล้วที่เกี่ยวข้องกับการใช้เครื่องมือ swing pricing ในวันทำการนั้น แม้หากภายหลังปรากฏว่าเช็คค่าซื้อหน่วยลงทุนทั้งหมดหรือบางส่วนของวันทำการนั้นไม่สามารถเรียกเก็บเงินได้และรายการซื้อหน่วยลงทุนที่ชำระด้วยเช็คที่เรียกเก็บไม่ได้นั้น ไม่ได้รับการจัดสรรหน่วยลงทุน
4. บริษัทจัดการขอสงวนสิทธิไม่ใช้เครื่องมือ Swing Pricing ดังกล่าวในกรณีที่พิจารณาแล้วว่าไม่มีผลกระทบต่อสภาพคล่องของกองทุนรวมอย่างมีนัยสำคัญ

## การพิจารณาใช้เครื่องมือ

1. บริษัทจัดการอาจกำหนด Swing Pricing แตกต่างกันได้ในแต่ละวันทำการที่มีการใช้เครื่องมือนี้
2. ในกรณีที่บริษัทจัดการพิจารณาใช้ partial swing pricing จะเป็นการใช้เฉพาะกรณีที่วันทำการซื้อขายใดที่สัดส่วนของมูลค่าซื้อขายหน่วยลงทุนสุทธิของกองทุน เทียบกับมูลค่าทรัพย์สินสุทธิทั้งหมดของกองทุนมีค่าเกินกว่า swing threshold ที่บริษัทจัดการกำหนด โดยที่มูลค่าซื้อขายหน่วยลงทุนสุทธิของกองทุน คำนวณจากมูลค่าการซื้อหน่วยลงทุน (subscription) บวกมูลค่าการสับเปลี่ยนหน่วยลงทุนเข้า (switch in) หักด้วยมูลค่าการขายคืนหน่วยลงทุน (redemption) และหักด้วยมูลค่าการสับเปลี่ยนหน่วยลงทุนออก (switch out) ทั้งนี้ รายละเอียดวิธีการคำนวณเป็นไปตามวิธีที่บริษัทจัดการกำหนด

## 2. การกำหนดเงื่อนไขหรือข้อจำกัดในการรับคำสั่งขายคืนหน่วยลงทุน

ระยะเวลาที่ต้องแจ้งล่วงหน้าก่อนการขายคืนหน่วยลงทุน (Notice period) :

### ● กรณีกองทุนรวมทั่วไป

เมื่อผู้ถือหน่วยลงทุนต้องการไถ่ถอนหน่วยลงทุนมูลค่าเกินกว่า : 5.00% ของมูลค่าทรัพย์สินสุทธิของกองทุน

จะต้องแจ้งบริษัทจัดการล่วงหน้าเป็นเวลา : 5 วันทำการ

### หลักเกณฑ์ และเงื่อนไข

1. ในกรณีที่ผู้ถือหน่วยลงทุนขายคืนหน่วยลงทุน และ/หรือสับเปลี่ยนหน่วยลงทุนออกในวันทำการซื้อขายใด โดยมีมูลค่าการขายคืนหน่วยลงทุน และ/หรือสับเปลี่ยนหน่วยลงทุนออก มูลค่าตั้งแต่ร้อยละ 5 ของมูลค่าทรัพย์สินสุทธิของกองทุน ผู้ถือหน่วยลงทุนจะต้องแจ้งบริษัทจัดการล่วงหน้าเป็นเวลา 5 วันทำการ
2. กรณีที่เป็นการทำรายการผ่านผู้สนับสนุนการขายหรือรับซื้อคืนในรูปแบบ (Omnibus account) บริษัทจัดการจะดำเนินการตามที่ได้รับข้อมูลจากผู้สนับสนุนการขายหรือรับซื้อคืนเท่าที่สามารถทำได้เพื่อให้สามารถดำเนินการได้ภายใต้สถานการณ์ และ/หรือข้อจำกัดภายในเวลาและเงื่อนไข ณ ขณะนั้น ๆ
3. บริษัทจัดการอาจใช้ Notice period ร่วมกับเครื่องมือในการบริหารความเสี่ยงสภาพคล่องอื่นได้

## ข้อสงวนสิทธิ

1. บริษัทจัดการขอสงวนสิทธิที่จะปรับเพิ่มหรือลดอัตรา และ/หรือระยะเวลาที่ต้องแจ้งล่วงหน้าก่อนการขายคืนหน่วยลงทุน และ/หรือสับเปลี่ยนหน่วยลงทุนได้ โดยจะปรับเพิ่มไม่เกินอัตราสูงสุดที่ระบุไว้ในรายละเอียดโครงการ โดยบริษัทจัดการจะเปิดเผยทางเว็บไซต์ของบริษัทจัดการ และ/หรือในหนังสือชี้ชวนส่วนข้อมูลกองทุนรวม และ/หรือผ่านทางช่องทางอื่นที่บริษัทจัดการกำหนด
2. บริษัทจัดการขอสงวนสิทธิที่จะนำข้อมูลของหน่วยลงทุนทุกชนิดเว้นแต่ชนิดหน่วยลงทุนเพื่อการออม (SSF) มาใช้ในการพิจารณาและหรือตัดสินใจเรื่องต่าง ๆ ที่เกี่ยวข้องกับการใช้เครื่องมือ Notice period ในวันทำการนั้น
3. ในกรณีที่มีการใช้ Notice period และมีเหตุที่ทำให้ต้องใช้เครื่องมืออื่นด้วย บริษัทจัดการขอสงวนสิทธิที่จะปฏิบัติตามคำสั่งที่ได้จาก Notice period นั้นเช่นเดียวกับคำสั่งที่ได้ตามปกติในวันที่ทำการด้วย โดยจะอยู่ภายใต้กฎระเบียบและหรือประกาศและหรือแนวทางปฏิบัติของสำนักงาน ก.ล.ต. และหรือสมาคมบริษัทจัดการลงทุนและหรือหน่วยงานที่มีอำนาจอื่น ทั้งนี้ บริษัทจัดการอาจพิจารณาใช้ Notice period ร่วมกับเครื่องมืออื่น เช่น Liquidity Fee, Swing pricing, ADLs, Redemption Gate, Side pocket, Suspension of Dealings และหรือเครื่องมืออื่น ๆ ตามโดยจะอยู่ภายใต้กฎระเบียบและหรือประกาศและหรือแนวทางปฏิบัติของสำนักงาน ก.ล.ต. และหรือสมาคมบริษัทจัดการลงทุนและหรือหน่วยงานที่มีอำนาจอื่นกำหนด
4. บริษัทจัดการขอสงวนสิทธิไม่ใช้เครื่องมือ Notice period ดังกล่าวในกรณีที่พิจารณาแล้วว่าไม่มีผลกระทบต่อสภาพคล่องของกองทุนรวมอย่างมีนัยสำคัญ

## การพิจารณาใช้เครื่องมือ

1. บริษัทจัดการอาจกำหนด Notice period แตกต่างกันได้ในแต่ละวันทำการที่มีการใช้เครื่องมือนี้
2. บริษัทจัดการอาจพิจารณาใช้และกำหนดระยะเวลา Notice period โดยมีหลักการในการพิจารณาเป็นไปตามนโยบายและแนวทางที่บริษัทจัดการกำหนด โดยพิจารณาจากปัจจัยต่าง ๆ ที่เกี่ยวข้อง ได้แก่ การประเมินสภาพคล่องของกองทุนรวม และหรือสภาพคล่องของตลาด โดยบริษัทจัดการอาจพิจารณาใช้ ข้อมูลประมาณการภายใต้ข้อเท็จจริงที่มีอยู่และหรือสมมติฐานและหรือการประเมินจากปัจจัยที่เกี่ยวข้องเท่าที่สามารถทำได้เพื่อให้สามารถดำเนินการได้ (best effort) ภายในเวลาและเงื่อนไข ณ ขณะนั้น ๆ
3. การไม่ขายหรือไม่รับซื้อคืนหน่วยลงทุนตามคำสั่งที่รับไว้หรือจะหยุดรับคำสั่งซื้อหรือคำสั่งขายคืนหน่วยลงทุน (suspension of dealings)

### โดยบริษัทจัดการจะใช้เพดานการขายคืนหน่วยลงทุนไม่เกิน : 1 วันทำการ

เว้นแต่จะได้รับการผ่อนผันเวลาดังกล่าวจากสำนักงาน ก.ล.ต. โดยบริษัทจัดการกองทุนรวมพิจารณาแล้ว มีความเชื่อโดยสุจริตและสมเหตุสมผลว่า จำเป็นต้องระงับการซื้อขายหน่วยลงทุนโดยได้รับความเห็นชอบจากผู้ดูแลผลประโยชน์ กรณีเกิดเหตุตามประกาศคณะกรรมการกำกับหลักทรัพย์ และตลาดหลักทรัพย์กำหนด

บริษัทจัดการกองทุนรวมจะไม่ขายหรือไม่รับซื้อคืนหน่วยลงทุนตามคำสั่งที่รับไว้แล้วหรือจะหยุดรับคำสั่งซื้อหรือคำสั่งขายคืนหน่วยลงทุน (suspension of dealings) ได้ด้วยเหตุอื่นใดดังต่อไปนี้ ซึ่งไม่เกินกว่ากรณีที่ประกาศคณะกรรมการกำกับหลักทรัพย์และตลาดหลักทรัพย์กำหนด

1. เป็นการไม่ขายหน่วยลงทุนตามคำสั่งซื้อหน่วยลงทุนที่รับไว้แล้ว หรือเป็นการหยุดรับคำสั่งซื้อหน่วยลงทุนแก่ผู้ลงทุนเฉพาะรายเนื่องจากปรากฏข้อเท็จจริงดังนี้

(ก) บริษัทจัดการกองทุนรวมมีเหตุอันควรสงสัยว่าผู้ลงทุนรายนั้น ๆ มีส่วนเกี่ยวข้องกับการกระทำความผิดอย่างใดอย่างหนึ่งดังนี้

- (1) การกระทำที่เป็นความผิดมูลฐานหรือความผิดฐานฟอกเงินตามกฎหมายเกี่ยวกับการป้องกันและปราบปรามการฟอกเงินไม่ว่าจะเป็นกฎหมายไทย หรือกฎหมายต่างประเทศ

- (2) การให้การสนับสนุนทางการเงินแก่การก่อการร้าย

- (3) การกระทำที่เป็นการปฏิบัติตามคำสั่งเกี่ยวกับการยึดหรืออายัดทรัพย์สินโดยบุคคลผู้มีอำนาจตามกฎหมาย

(ข) บริษัทจัดการกองทุนรวมไม่สามารถดำเนินการรู้จักลูกค้า และตรวจสอบเพื่อทราบข้อเท็จจริงเกี่ยวกับลูกค้าได้ในสาระสำคัญ

2. อยู่ในระหว่างดำเนินการเปลี่ยนให้บริษัทจัดการกองทุนรวมรายอื่นเข้าบริหารจัดการกองทุนรวมภายใต้การจัดการของตน อันเนื่องมาจาก การที่บริษัทจัดการกองทุนรวมรายเดิมไม่สามารถดำรงความเพียงพอของเงินกองทุนได้ตามประกาศคณะกรรมการกำกับหลักทรัพย์และตลาดหลักทรัพย์ ว่าด้วยการดำรงเงินกองทุนของผู้ประกอบธุรกิจการจัดการกองทุนรวม การจัดการกองทุนส่วนบุคคล การเป็นนายหน้าซื้อขายหลักทรัพย์และการค้าหลักทรัพย์ และการจัดจำหน่ายหลักทรัพย์ที่เป็นหน่วยลงทุน และการเป็นผู้จัดการเงินลงทุนสัญญาซื้อขายล่วงหน้า ซึ่งให้กระทำได้ไม่เกิน 3 วันทำการ

**หมายเหตุ** บริษัทจัดการไม่จำเป็นต้องระบุ side pocket ในโครงการจัดการกองทุนรวม เนื่องจากการปฏิบัติตามประกาศซึ่งบริษัทจัดการสามารถดำเนินการ ได้อยู่แล้ว

4. การดำเนินการในกรณีที่ผู้ออกตราสารหนี้หรือลูกหนี้ตามสิทธิเรียกร้องผิดนัดชำระหนี้ หรือตราสารที่ลงทุนประสบปัญหาขาดสภาพคล่องหรือไม่สามารถจำหน่ายได้ด้วยราคาที่สมเหตุสมผล (side pocket)

บริษัทจัดการกองทุนรวมจะปฏิบัติตามประกาศสำนักงานคณะกรรมการกำกับหลักทรัพย์และตลาดหลักทรัพย์ที่ สน.9/2564 เรื่องหลักเกณฑ์ เงื่อนไข และวิธีจัดการกองทุนรวมเพื่อผู้ลงทุนทั่วไป กองทุนรวมเพื่อผู้ลงทุนที่มีใช้รายย่อย และกองทุนรวมเพื่อผู้ลงทุนประเภทสถาบัน

บริษัทจัดการจะกำหนดวิธีการคำนวณมูลค่าหน่วยลงทุนในกรณีทรัพย์สินที่กองทุนรวมมีการลงทุนโดยมีนัยสำคัญต่อมูลค่าทรัพย์สินของกองทุนรวมประสบปัญหาขาดสภาพคล่อง หรือไม่สามารถจำหน่ายได้ด้วยราคาที่สมเหตุสมผล เมื่อได้รับความเห็นชอบจากผู้ดูแลผลประโยชน์ โดยบริษัทจัดการสามารถใช้วิธีการคำนวณมูลค่าหน่วยลงทุนโดยบันทึกมูลค่าทรัพย์สินดังกล่าวเป็น 0 และให้ผู้ถือหน่วยลงทุนที่มีชื่ออยู่ในทะเบียน ณ วันที่ได้บันทึกมูลค่าดังกล่าวเป็นผู้มีสิทธิที่จะได้รับเงินภายหลังจากที่สามารถจำหน่ายทรัพย์สินนั้นได้ ทั้งนี้ บริษัทจัดการจะดำเนินการให้เป็นไปตามหลักเกณฑ์ที่สำนักงาน ก.ล.ต. กำหนด

## คำเตือนเกี่ยวกับการลงทุนในหน่วยลงทุน

- 1) การลงทุนในหน่วยลงทุนไม่ใช่การฝากเงิน รวมทั้งไม่ได้อยู่ภายใต้ความคุ้มครองของสถาบันคุ้มครองเงินฝาก จึงมีความเสี่ยงจากการลงทุนซึ่งผู้ลงทุนอาจไม่ได้รับเงินลงทุนคืนเต็มจำนวน
- 2) ได้รับอนุมัติจัดตั้ง และอยู่ภายใต้การกำกับดูแลของสำนักงานคณะกรรมการ ก.ล.ต.
- 3) การพิจารณาหนังสือชี้ชวนในการเสนอขายหน่วยลงทุนของกองทุนรวมนี้ได้เป็นการแสดงว่าสำนักงาน ก.ล.ต. ได้รับรองถึงความถูกต้องของข้อมูลในหนังสือชี้ชวนของกองทุนรวม หรือ ได้ประกันราคาหรือผลตอบแทนของหน่วยลงทุนที่เสนอขายนั้น ทั้งนี้ บริษัทจัดการกองทุนรวมได้สอบทานข้อมูลในหนังสือชี้ชวนส่วนข้อมูลกองทุนรวม แล้วด้วยความระมัดระวังในฐานะผู้รับผิดชอบในการดำเนินการของกองทุนรวมและขอรับรองว่าข้อมูลดังกล่าวถูกต้องไม่เป็นเท็จ และไม่ทำให้ผู้อื่นสำคัญผิด
- 4) บริษัทจัดการอาจลงทุนในหลักทรัพย์ หรือทรัพย์สินอื่นเพื่อบริษัทจัดการเช่นเดียวกันกับที่บริษัทจัดการลงทุนในหลักทรัพย์ หรือทรัพย์สินอื่นเพื่อกองทุนรวม โดยบริษัทจัดการจะจัดให้มีระบบงานที่ป้องกันความขัดแย้งทางผลประโยชน์เพื่อให้เกิดความเป็นธรรมต่อผู้ถือหน่วยลงทุน ผู้ถือหน่วยลงทุนสามารถสอบถามข้อมูลเพิ่มเติมได้ที่ [www.lhfund.co.th](http://www.lhfund.co.th)

## สิทธิและข้อจำกัดของผู้ถือหน่วยลงทุน

- เงื่อนไขที่ผู้ถือหน่วยลงทุนของกองทุนรวมนี้อาจถูกจำกัดสิทธิ  
กรณีผู้ถือหน่วยลงทุนถือหน่วยลงทุนเกินกว่า 1 ใน 3 ของจำนวนหน่วยลงทุนที่จำหน่ายได้แล้วทั้งหมดของกองทุนรวม บริษัทจัดการกองทุนรวมจะไม่นับคะแนนเสียงส่วนที่เกินดังกล่าว เว้นแต่เป็นการถือกองทุนรวมที่มีการแบ่งชนิดหน่วยลงทุนและหน่วยลงทุนชนิดดังกล่าวมีผู้ถือหน่วยลงทุนเพียงรายเดียว จะนับคะแนนเสียงของผู้ถือหน่วยลงทุนดังกล่าวได้เต็มตามจำนวนที่ถืออยู่
- วิธีการโอนหน่วยลงทุน และข้อจำกัดการโอนหน่วยลงทุน
  - ผู้ถือหน่วยลงทุนสามารถโอนหน่วยลงทุนได้ในกรณีดังต่อไปนี้
    - (1) การโอนหน่วยลงทุนให้บิดา มารดา บุตร และคู่สมรสของผู้ถือหน่วยลงทุน
    - (2) การโอนหน่วยลงทุนตามคำสั่งศาล หรือโดยผลของกฎหมาย
    - (3) การโอนหน่วยลงทุนในกรณีพิเศษอื่น ๆ ที่บริษัทจัดการเห็นสมควรและอนุมัติให้โอนได้ทั้งนี้ การโอนหน่วยลงทุนต้องไม่ทำให้การถือหน่วยลงทุนของบุคคลใด หรือกลุ่มบุคคลเดียวกันใดเกินข้อจำกัดการถือหน่วยลงทุนตามประกาศคณะกรรมการกำกับตลาดทุนว่าด้วยหลักเกณฑ์เกี่ยวกับข้อจำกัดการถือหน่วยลงทุนในกองทุนรวมและหน้าที่ของบริษัทจัดการ เว้นแต่เป็นการโอนทางมรดก
  - วิธีการโอนหน่วยลงทุน  
ผู้ถือหน่วยลงทุนสามารถโอนหน่วยลงทุนได้ตามหลักเกณฑ์และวิธีการที่บริษัทจัดการกำหนด
    - (1) กรอกแบบคำขอโอนหน่วยลงทุนตามที่บริษัทจัดการหรือนายทะเบียนหน่วยลงทุนกำหนด พร้อมทั้งลงลายมือชื่อผู้โอนและผู้รับโอน และยื่นคำขอโอนหน่วยลงทุนดังกล่าวพร้อมเอกสารที่กำหนดแก่นายทะเบียนหน่วยลงทุน ในกรณีที่ผู้รับโอนยังไม่มีบัญชีกองทุนกับบริษัทจัดการ ผู้รับโอนจะต้องดำเนินการขอเปิดบัญชีกองทุนตามวิธีการที่กำหนดไว้ในโครงการก่อน แล้วผู้โอนจึงทำการโอนหน่วยลงทุนให้ผู้รับโอนได้
    - (2) ผู้โอนจะต้องเสียค่าธรรมเนียมการโอนหน่วยลงทุนตามที่ระบุไว้ในข้อ 15.3 เรื่อง “ค่าธรรมเนียมที่เรียกเก็บจากผู้สั่งซื้อหรือผู้ถือหน่วยลงทุน”
    - (3) หลังจากที่ได้รับค่าธรรมเนียมการโอนหน่วยลงทุนจากผู้โอนแล้ว นายทะเบียนหน่วยลงทุนจะส่งมอบใบเสร็จรับเงิน และใบกำกับภาษี พร้อมสำเนาคำขอโอนหน่วยลงทุนให้แก่ผู้โอนไว้เป็นหลักฐาน

นายทะเบียนหน่วยลงทุนจะบันทึกข้อมูลการโอนหน่วยลงทุนและออกหนังสือรับรองสิทธิในหน่วยลงทุนให้ผู้โอนและผู้รับโอนหน่วยลงทุน ภายใน 15 วันนับแต่วันที่นายทะเบียนหน่วยลงทุนได้รับคำขอโอนหน่วยลงทุนถูกต้องสมบูรณ์ ทั้งนี้ ผู้รับโอนหน่วยลงทุนจะมีสิทธิในฐานะผู้ถือหน่วยลงทุนของกองทุนรวมตามข้อผูกพันข้อ 13 เรื่อง “สิทธิหน้าที่และความรับผิดชอบของผู้ถือหน่วยลงทุน” ได้ต่อเมื่อนายทะเบียนหน่วยลงทุนได้บันทึกชื่อผู้รับโอนหน่วยลงทุนในสมุดทะเบียนผู้ถือหน่วยลงทุนเรียบร้อยแล้ว

■ **การออกและส่งมอบเอกสารหลักฐานแสดงสิทธิในหน่วยลงทุน**

นายทะเบียนหน่วยลงทุนจะออก “หนังสือรับรองสิทธิในหน่วยลงทุน/ใบเสร็จรับเงิน/ใบกำกับภาษี” ทุกครั้งที่มีการสั่งซื้อหรือขายคืนหน่วยลงทุน เพื่อเป็นการยืนยันจำนวนหน่วยลงทุนให้แก่ผู้ถือหน่วยลงทุน และจะจัดส่งหนังสือรับรองสิทธิในหน่วยลงทุน/ใบเสร็จรับเงิน/ใบกำกับภาษีให้แก่ผู้ถือหน่วยลงทุนภายใน 15 วันทำการนับแต่วันทำการถัดจากวันที่ปิดการเสนอขายหน่วยลงทุนครั้งแรก หรือภายใน 7 วันทำการนับแต่วันถัดจากวันคำนวณมูลค่าทรัพย์สินสุทธิ มูลค่าหน่วยลงทุน และราคาหน่วยลงทุน ในช่วงการขายและรับซื้อคืนหน่วยลงทุนภายหลังการเสนอขายครั้งแรก อนึ่งเอกสารหลักฐานต่าง ๆ จะจัดส่งโดยทางไปรษณีย์ หรือให้ผู้สนับสนุนการขายหรือรับซื้อคืนเป็นผู้มอบให้แล้วแต่กรณี

ทั้งนี้ สิทธิในหน่วยลงทุนของผู้สั่งซื้อหน่วยลงทุนจะเกิดขึ้นต่อเมื่อนายทะเบียนหน่วยลงทุนได้ทำการบันทึกการขายการสั่งซื้อหน่วยลงทุนของผู้สั่งซื้อหน่วยลงทุนในทะเบียนผู้ถือหน่วยลงทุนแล้ว

บริษัทจัดการและ/หรือนายทะเบียนขอสงวนสิทธิเปลี่ยนแปลงรูปแบบของเอกสารแสดงสิทธิในหน่วยลงทุนจากหนังสือรับรองสิทธิในหน่วยลงทุน เป็น “สมุดบัญชีแสดงสิทธิในหน่วยลงทุน (Fund book)” หรือรูปแบบอื่นใดที่สำนักงานคณะกรรมการ ก.ล.ต. อนุญาต หรือเห็นชอบได้ บริษัทจัดการจะประกาศให้ทราบล่วงหน้าไม่น้อยกว่า 5 วันทำการ ณ ที่ทำการทุกแห่งของบริษัทจัดการ และสถานที่ติดต่อของผู้สนับสนุนการขายหรือรับซื้อคืนหน่วยลงทุน

■ **ช่องทางและวิธีการที่ผู้ถือหน่วยลงทุนสามารถตรวจสอบแนวทางการใช้สิทธิออกเสียงและการดำเนินการใช้สิทธิออกเสียงของ บลจ. ในหลักทรัพย์ของบริษัทใด ๆ ที่กองทุนรวมลงทุน**

ผู้ถือหน่วยลงทุนสามารถตรวจสอบแนวทางในการใช้สิทธิออกเสียงและการดำเนินการใช้สิทธิออกเสียง ได้ที่

[www.lhfund.co.th](http://www.lhfund.co.th)

■ **ช่องทางและวิธีร้องเรียนของผู้ลงทุน**

ผู้ถือหน่วยลงทุนสามารถร้องเรียนได้ที่

- บริษัทจัดการที่หมายเลขโทรศัพท์ 02-286-3484
- สำนักงานคณะกรรมการ ก.ล.ต. (Help center) โทรศัพท์ 02-033-9999
- ผู้ดูแลผลประโยชน์ ธนาคารไทยพาณิชย์ จำกัด (มหาชน) โทรศัพท์ 02-128-2331-6

■ **นโยบายการระงับข้อพิพาทโดยกระบวนการอนุญาโตตุลาการตลอดจนวิธีเข้าสู่กระบวนการดังกล่าวของกองทุนรวม**

ในกรณีที่บริษัทจัดการฝ่าฝืนหรือไม่ปฏิบัติตามหลักเกณฑ์เกี่ยวกับการอนุวัติให้จัดตั้งกองทุนรวมแบบเป็นการทั่วไป และการฝ่าฝืนหรือการไม่ปฏิบัติตามหลักเกณฑ์เกี่ยวกับการอนุวัติให้จัดตั้งกองทุนรวมแบบเป็นการทั่วไป และการฝ่าฝืนหรือการไม่ปฏิบัติตามนั้นก่อให้เกิดความเสียหายแก่กองทุนรวมหรือผู้ลงทุน บริษัทจัดการจะแก้ไขเยียวยาความเสียหายโดยไม่ชักช้า โดยในกรณีที่เกิดข้อพิพาทระหว่างบริษัทจัดการและผู้ลงทุน บริษัทจัดการยินยอมให้นำข้อพิพาทเข้าสู่การพิจารณาของอนุญาโตตุลาการ

■ **ภูมิลาเนาเพื่อการวางทรัพย์ สำหรับผู้ถือหน่วยลงทุนทุกรายที่ไม่มีภูมิลาเนาในประเทศไทย**

บริษัทจัดการจะอ้างอิงที่อยู่ของบริษัทจัดการเป็นภูมิลาเนาเพื่อการวางทรัพย์ในกรณีที่ต้องมีการวางทรัพย์

## ข้อมูลบุคคลที่เกี่ยวข้องกับการดำเนินการของกองทุนรวม

ณ วันที่ 20 กุมภาพันธ์ 2569 บริษัทหลักทรัพย์จัดการกองทุน แลนด์ แอนด์ เฮ้าส์ จำกัด มีจำนวนกองทุนภายใต้การบริหารจัดการของบริษัททั้งหมด 82 กองทุน และมีมูลค่าทรัพย์สินสุทธิของกองทุนรวมเท่ากับ 70,943,632,355.92 บาท

### รายชื่อกรรมการ

1. นายหวาง เจิ้ง-ซิน	ประธานกรรมการ
2. นางศศิธร พงศธร	กรรมการ
3. นายถาน ชีอ-ผิง	กรรมการ
4. นายอดุลย์ วินัยแพทย์	กรรมการ
5. นายเกษม อาคเนย์สุวรรณ	กรรมการ
6. นายปรีชา ปรมาพจน์	กรรมการ
7. นายมนรัฐ ผดุงสิทธิ์	กรรมการ

### รายชื่อผู้บริหาร

1. นายมนรัฐ ผดุงสิทธิ์	กรรมการผู้อำนวยการ
2. นายณสุ จันทร์สม	รองกรรมการผู้อำนวยการ
3. นางสาวลินดา อุบลเรียบร้อย	สายการลงทุน
4. นางสาวศศิวิมล กฤษณะสมิต	สายปฏิบัติการ
5. นายพีระพันธ์ สังข์พันธ์ุ	สายเทคโนโลยีสารสนเทศ
6. นางสาวภาวนุช เอี่ยมนวชาต	สายกำกับ การปฏิบัติงานและบริหารความเสี่ยง

### รายชื่อคณะกรรมการลงทุน

1. นางสาวลินดา อุบลเรียบร้อย	ประธานที่ประชุม
2. นายมนรัฐ ผดุงสิทธิ์	กรรมการ
3. นายสมประสงค์ แซ่จิว	กรรมการ
4. นางสาวพรเพ็ญ ชูลีประเสริฐ	กรรมการ
5. นายพลสินธุ์ กิจมันถาวร	กรรมการ
6. นายพัชสกันต์ ธนวรกิจสกุล	กรรมการ
7. นายเกรียงไกร ทำนุทัศน์	กรรมการ
8. นางสาววิริยา โภคศวรรย์	กรรมการ
9. นางสาวรณิษฐา เพชรณรงค์	กรรมการ
10. นายจรัสสร กิจประกอบ	กรรมการ
11. นายณัฐวัตร กิตติสมนาคุณ	กรรมการ
12. นางสาวเบญจพร เลิศเศรษฐศาสตร์	กรรมการ

- รายชื่อผู้จัดการกองทุน ประวัติการศึกษา และประสบการณ์การทำงานที่เกี่ยวข้องกับการบริหารจัดการกองทุนรวม รวมทั้งหน้าที่ความรับผิดชอบของผู้จัดการกองทุนดังกล่าว

ชื่อ-นามสกุล	ประวัติการศึกษา	ประสบการณ์ทำงาน	หน้าที่ความรับผิดชอบ
คุณมนรัฐ ผดุงสิทธิ์	<ul style="list-style-type: none"> <li>- ปริญญาโท MBA, SASIN Graduate Institute</li> <li>- ปริญญาตรี บัญชีบัณฑิต, จุฬาลงกรณ์มหาวิทยาลัย</li> <li>- ประกาศนียบัตร สมาคมส่งเสริมสถาบันกรรมการบริษัทไทย DCP รุ่น 154/2554</li> <li>- TEPCOT รุ่นที่ 6</li> <li>- ผ่าน CFA ระดับ II</li> </ul>	<ul style="list-style-type: none"> <li>- บลจ. แลนด์ แอนด์ เฮาส์ จำกัด</li> <li>- บมจ. เอฟดับบลิวดี ประกันชีวิต</li> <li>- บลจ. ไอเอ็นจี (ประเทศไทย)</li> <li>- ตลาดสินค้าเกษตรล่วงหน้าแห่งประเทศไทย (AFET)</li> <li>- บลจ. วรณ จำกัด</li> <li>- บลจ. ไอเอ็นจี (ประเทศไทย)</li> <li>- บริษัทตลาดรองสินเชื่อที่อยู่อาศัย</li> </ul>	<ul style="list-style-type: none"> <li>- กรรมการผู้อำนวยการ</li> <li>- รองประธานเจ้าหน้าที่บริหารฝ่ายการลงทุน</li> <li>- กรรมการบริหารและประธานเจ้าหน้าที่ลงทุน</li> <li>- กรรมการ</li> <li>- กรรมการและประธานเจ้าหน้าที่บริหาร</li> <li>- ผู้ช่วยกรรมการผู้จัดการ</li> <li>- กรรมการและกรรมการบริหาร</li> </ul>
คุณลินดา อุบลเรียบร้อย	<ul style="list-style-type: none"> <li>- ปริญญาโท การเงิน สถาบันบัณฑิตบริหารธุรกิจศศินทร์</li> <li>- ปริญญาตรี การเงิน มหาวิทยาลัยอีสต์สมิธัญ</li> <li>- ผ่าน CFA ระดับ I</li> </ul>	<ul style="list-style-type: none"> <li>- บลจ. แลนด์ แอนด์ เฮาส์ จำกัด</li> <li>- บลจ. ยูโอบี (ประเทศไทย) จำกัด</li> <li>- บลจ. ไอเอ็นจี (ประเทศไทย) จำกัด</li> <li>- บริษัท เมนูโลฟี่ ประกันชีวิต จำกัด</li> <li>- ธนาคารไทยพาณิชย์ จำกัด (มหาชน)</li> <li>- ธนาคารไทยพาณิชย์ จำกัด (มหาชน)</li> <li>- ธนาคารไทยพาณิชย์ จำกัด (มหาชน)</li> </ul>	<ul style="list-style-type: none"> <li>- ผู้ช่วยกรรมการผู้อำนวยการ สายการลงทุน (CIO)</li> <li>- ผู้อำนวยการ (ฝ่ายการลงทุนตราสารหนี้)</li> <li>- ผู้อำนวยการ (ฝ่ายจัดการลงทุน)</li> <li>- ผู้จัดการอาวุโส (ฝ่ายการลงทุน)</li> <li>- ผู้จัดการกองทุนสำรองเลี้ยงชีพ (ฝ่ายธุรกิจตลาดทุน)</li> <li>- เจ้าหน้าที่การตลาด (ฝ่ายธุรกิจตลาดทุน)</li> <li>- เจ้าหน้าที่วิเคราะห์สินเชื่อ (ฝ่ายธุรกิจ 4)</li> </ul>
คุณพรเพ็ญ ชูสีประเสริฐ	<ul style="list-style-type: none"> <li>- ปริญญาโท Information System London School of Economics (LSE)</li> <li>- ปริญญาโท สาขาการเงิน Imperial College, London</li> <li>- ปริญญาตรี สาขาการเศรษฐศาสตร์ และบัญชี City University, London</li> <li>- CFA</li> </ul>	<ul style="list-style-type: none"> <li>- บลจ. แลนด์ แอนด์ เฮาส์</li> <li>- บลจ. เอ็ม เอฟ ซี</li> <li>- บลจ. วรณ จำกัด</li> <li>- บลจ. ซีไอเอ็มบี-พริ้นซิเพิล จำกัด</li> <li>- บลจ. ซีไอเอ็มบี-พริ้นซิเพิล จำกัด</li> </ul>	<ul style="list-style-type: none"> <li>- ผู้อำนวยการฝ่ายอาวุโส ฝ่ายการลงทุนต่างประเทศ</li> <li>- ผู้จัดการกองทุนอาวุโส ฝ่ายต่างประเทศ</li> <li>- ผู้จัดการกองทุน ฝ่ายต่างประเทศ</li> <li>- ผู้จัดการกองทุน ฝ่ายต่างประเทศ</li> <li>- ผู้ช่วยผู้จัดการกองทุน ฝ่ายต่างประเทศ</li> </ul>
คุณสมประสงค์ แซ่จิว	<ul style="list-style-type: none"> <li>- ปริญญาโท สาขา Master of Science in Finance จุฬาลงกรณ์มหาวิทยาลัย</li> <li>- ปริญญาตรี สาขา การเงิน การธนาคาร มหาวิทยาลัยรามคำแหง เกียรตินิยมอันดับ 2</li> <li>- ผ่าน CISA ระดับ I</li> </ul>	<ul style="list-style-type: none"> <li>- บลจ. แลนด์ แอนด์ เฮาส์ จำกัด</li> <li>- บลจ. ธนชาติ ฮีสปริง จำกัด</li> <li>- บลจ. บางกอก แคปปิตอล จำกัด</li> <li>- บล. ไอวีโกลบอล จำกัด (มหาชน)</li> </ul>	<ul style="list-style-type: none"> <li>- ผู้จัดการกองทุน</li> <li>- ผู้จัดการกองทุน</li> <li>- ผู้จัดการกองทุน</li> <li>- นักวิเคราะห์</li> </ul>
คุณพลสินธุ์ กิจมันถาวร	<ul style="list-style-type: none"> <li>- ปริญญาโท Master of Science in Finance (MSF), จุฬาลงกรณ์มหาวิทยาลัย</li> <li>- ปริญญาตรี เศรษฐศาสตร์, จุฬาลงกรณ์มหาวิทยาลัย</li> <li>- CFA</li> </ul>	<ul style="list-style-type: none"> <li>- บลจ. แลนด์ แอนด์ เฮาส์ จำกัด</li> <li>- บมจ.ธนาคารกสิกรไทย</li> </ul>	<ul style="list-style-type: none"> <li>- ผู้จัดการกองทุน</li> <li>- ผู้เชี่ยวชาญผลิตภัณฑ์การลงทุน ฝ่ายธุรกิจตลาดทุน</li> </ul>
คุณพัชกรกันณ ธนวรกิจสกุล	<ul style="list-style-type: none"> <li>- ปริญญาโท สาขา Financial Economic, Nida</li> <li>- ปริญญาตรี เศรษฐศาสตร์การเงิน (2 Honor) ม.รามคำแหง</li> <li>- ผ่าน CFA ระดับ II</li> </ul>	<ul style="list-style-type: none"> <li>- บลจ. แลนด์ แอนด์ เฮาส์ จำกัด</li> <li>- บมจ.ทางด่วนและรถไฟฟ้ากรุงเทพ</li> <li>- กองทุนประกันสังคม</li> <li>- ธนาคารกรุงไทย</li> </ul>	<ul style="list-style-type: none"> <li>- ผู้จัดการกองทุน ฝ่ายการลงทุนตราสารหนี้</li> <li>- ผู้ช่วยผู้จัดการแผนกวางแผนการเงิน</li> <li>- ผู้ช่วยผู้จัดการวิเคราะห์การลงทุน</li> <li>- เจ้าหน้าที่อาวุโส ฝ่ายวิจัยธุรกิจ</li> </ul>

ชื่อ-นามสกุล	ประวัติการศึกษา	ประสบการณ์ทำงาน	หน้าที่ความรับผิดชอบ
คุณเกรียงไกร ทำนุทัศน์	- ปริญญาโท สาขา Master of Economics จุฬาลงกรณ์มหาวิทยาลัย - ปริญญาตรี สาขา Bachelor of Economics จุฬาลงกรณ์มหาวิทยาลัย - ใบอนุญาตนักวิเคราะห์ปัจจัยพื้นฐาน - ใบอนุญาตนักวิเคราะห์ปัจจัยเทคนิค - ผ่าน CISA ระดับ I	- บลจ. แลนด์ แอนด์ เฮ้าส์ จำกัด - บริษัท เอไอเอ จำกัด - บลจ.เกียรตินาคินภัทร จำกัด - บลจ.วรรณ จำกัด - บล.เออีซี จำกัด (มหาชน)	- ผู้จัดการกองทุน ฝ่ายการลงทุนตราสารทุน - หัวหน้าผู้จัดการกองทุน ฝ่ายกองทุนสำรองเลี้ยงชีพ - นักวิเคราะห์ - ผู้จัดการกองทุน - หัวหน้าฝ่ายวิเคราะห์
คุณวิริยา โภไศศวรรย์	- ปริญญาโท วิศวกรรมการเงิน Kent State University - ปริญญาโท เศรษฐศาสตร์การเงิน Youngstown State University - ปริญญาโท บริหารธุรกิจ Youngstown State University - ปริญญาตรี วิศวกรรมศาสตร์ มหาวิทยาลัยธรรมศาสตร์ - ผ่าน CFA Level 1	- บลจ. แลนด์ แอนด์ เฮ้าส์ จำกัด - บลจ.พรีนซิเพิล จำกัด - บลจ. แลนด์ แอนด์ เฮ้าส์ - บลจ.วรรณ จำกัด - บลจ.พรีนซิเพิล จำกัด - KGI Securities (Thailand) Pcl.	- ผู้ช่วยผู้อำนวยการ ฝ่ายการลงทุนต่างประเทศ - ผู้จัดการกองทุน ฝ่ายการลงทุนต่างประเทศ - ผู้ช่วยผู้จัดการกองทุน ฝ่ายการลงทุน - เศรษฐกร - Risk Management Officer - Investment Consultant Trainee
คุณณิษฐา เพชรณรงค์	- ปริญญาโท บริหารธุรกิจ มหาวิทยาลัยเกษตรศาสตร์ - ปริญญาตรี บริหารธุรกิจ มหาวิทยาลัยธรรมศาสตร์ - ผ่าน CISA ระดับ I	- บลจ. แลนด์ แอนด์ เฮ้าส์ จำกัด - บลจ. ดาโอ จำกัด - บลจ. เมอร์ซัน พาร์ทเนอร์ จำกัด - บลจ. แลนด์ แอนด์ เฮ้าส์ จำกัด	- ผู้อำนวยการ ฝ่ายการลงทุนตราสารหนี้ - ผู้อำนวยการอาวุโส ฝ่ายจัดการกองทุน - ผู้อำนวยการ ฝ่ายบริหารความเสี่ยง - ผู้จัดการ ฝ่ายการลงทุน
คุณจารุสร กิจประกอบ	-ปริญญาโท, MSc. International Finance, Anglia Ruskin University - -ปริญญาตรี, B.B.A. Industrial Management, มหาวิทยาลัยหอการค้าไทย	-บลจ. แลนด์ แอนด์ เฮ้าส์ จำกัด -บ.ล. ทรินิตี้ จำกัด -บลจ. ไทยพาณิชย์ -ธนาคารกรุงศรีอยุธยา จำกัด (มหาชน)	-ผู้จัดการกองทุน -ผู้จัดการกองทุน -ผู้จัดการเทคนิคการลงทุน -นักวิจัยอุตสาหกรรม
คุณณัฐวัตร กิตติสมนาคุณ	-ปริญญาโท การเงิน มหาวิทยาลัยธรรมศาสตร์ -ปริญญาตรี เศรษฐศาสตร์ มหาวิทยาลัยธรรมศาสตร์ - ผ่าน CISA ระดับ I	-บลจ.แลนด์ แอนด์เฮ้าส์ จำกัด -บลจ.แลนด์ แอนด์เฮ้าส์ จำกัด -บลจ.ธนชาติ อีสปริง จำกัด -บล.ฟินันเซียไทร์ส	-ผู้จัดการกองทุน ฝ่ายการลงทุนตราสารทุน -ผู้ช่วยผู้จัดการกองทุน ฝ่ายการลงทุนตราสารทุน -ผู้ช่วยผู้จัดการกองทุน -ผู้ช่วยนักวิเคราะห์
คุณเบญจพร เลิศเศรษฐศาสตร์	- ปริญญาโท Finance, Warwick Business School, UK - ปริญญาโท การเงิน, มหาวิทยาลัยธรรมศาสตร์ - ปริญญาตรี บัญชีบัณฑิต(เกียรตินิยมอันดับ2), มหาวิทยาลัยธรรมศาสตร์ - ประกาศนียบัตร CFA - ประกาศนียบัตร FRM	- บลจ. แลนด์ แอนด์ เฮ้าส์ จำกัด - บลจ. ยูโอบี(ประเทศไทย) - Aberdeen Standard Investment - บลจ. แลนด์ แอนด์ เฮ้าส์ จำกัด - บลจ. ยูโอบี (ประเทศไทย) - ธนาคารกสิกรไทย	- ผู้อำนวยการอาวุโส สายการลงทุนต่างประเทศ - ผู้อำนวยการอาวุโส สายการลงทุนตราสารหนี้ - ผู้จัดการกองทุนตราสารหนี้และฝ่ายจัดสรรสินทรัพย์การลงทุน - ผู้ช่วยผู้อำนวยการสายการลงทุนต่างประเทศ - ผู้จัดการกองทุน สายการลงทุนตราสารหนี้ - นักวิเคราะห์การเงิน

■ รายชื่อผู้สนับสนุนการขายหรือรับซื้อคืนหน่วยลงทุน นายทะเบียนหน่วยลงทุน และผู้ดูแลผลประโยชน์

1) ผู้สนับสนุนการขายหรือรับซื้อคืนหน่วยลงทุน

- ธนาคารแลนด์ แอนด์ เฮ้าส์ จำกัด (มหาชน)
- บริษัทหลักทรัพย์ แลนด์ แอนด์ เฮ้าส์ จำกัด (มหาชน)
- หรือผู้สนับสนุนการขายหรือรับซื้อคืนหน่วยลงทุนที่บริษัทจัดการแต่งตั้งขึ้น (ถ้ามี)

2) นายทะเบียนหน่วยลงทุน

บริษัทหลักทรัพย์จัดการกองทุน แลนด์ แอนด์ เฮ้าส์ จำกัด

3) ผู้ดูแลผลประโยชน์

ธนาคารไทยพาณิชย์ จำกัด (มหาชน)

\* นอกจากหน้าที่ตามที่กำหนดไว้ในสัญญาแต่งตั้งผู้ดูแลผลประโยชน์ยังมีหน้าที่ตามกฎหมายในการรักษาผลประโยชน์ของผู้ถือหน่วยลงทุนด้วย

■ รายชื่อผู้สอบบัญชีของกองทุนรวม

1. นายอนุสรณ์ เกียรติกังวาลไกล
2. นางขวัญใจ เกียรติกังวาลไกล
3. นายประสิทธิ์พร เกษามา
4. นายสาธิต เกียรติกังวาลไกล
5. นางสาวจุฑามาศ ไกรกิตติวุฒิ
6. นางสาวบุญเพ็ญ ลิขิตวารินทร์
7. นางสาวสาวินี สะวานนท์
8. นางพรทิพย์ เลิศทองศักดิ์

■ ช่องทางที่ผู้ลงทุนสามารถทราบข้อมูลเพิ่มเติมเกี่ยวกับกองทุนรวมนี้

ผู้ลงทุนสามารถทราบข้อมูลเพิ่มเติมได้ที่สำนักงานของบริษัทจัดการ และเว็บไซต์ ของบริษัทจัดการ หรือผู้สนับสนุนการขายหรือรับซื้อคืนหน่วยลงทุน

สรุปอัตราส่วนการลงทุนของกองทุนรวม

ส่วนที่ 1 : อัตราส่วนการลงทุนที่คำนวณตามผู้ออกทรัพย์สินหรือคู่สัญญา (single entity limit)

หมายเหตุ : ในกรณีเป็นทรัพย์สินดังนี้ ไม่มีข้อกำหนดเกี่ยวกับ single entity limit ของผู้รับฝาก ผู้ออกตราสารหรือคู่สัญญาแล้วแต่กรณี

1. เงินฝากหรือตราสารเทียบเท่าเงินฝากเพื่อการดำเนินงานของ MF
2. derivatives on organized exchange

ตอนที่ 1.1 : อัตราส่วนการลงทุนสำหรับกองทุนทั่วไป

ข้อ	ประเภททรัพย์สิน	อัตราส่วน (% ของ NAV)
1	ตราสารภาครัฐไทย	ไม่จำกัดอัตราส่วน
2	ตราสารภาครัฐต่างประเทศ	ไม่จำกัดอัตราส่วน
	2.1 กรณีมี credit rating อยู่ใน 2 อันดับแรกขึ้นไป	
	2.2 กรณีมี credit rating อยู่ในระดับ investment grade แต่ต่ำกว่า 2 อันดับแรก	ไม่เกิน 35%
3	หน่วย CIS ตามที่ระบุในภาคผนวก 3 ส่วนที่ 2 ข้อ 1.1 หรือข้อ 2.1	ไม่จำกัดอัตราส่วน
4	เงินฝากหรือตราสารเทียบเท่าเงินฝากที่ผู้รับฝากหรือผู้ออกตราสารมีลักษณะอย่างใดอย่างหนึ่งดังนี้	ไม่เกิน 20% หรือไม่เกิน 10% เมื่อเป็นการลงทุนในต่างประเทศหรือผู้มีภาวะผูกพันมีภูมิลำเนาอยู่ต่างประเทศ โดยเลือกใช้ credit rating แบบ national scale
	4.1 มี credit rating อยู่ในระดับ investment grade	
	4.2 เป็นธนาคารออมสิน ทั้งนี้ เฉพาะเงินฝากหรือตราสารที่รัฐบาลเป็นประกัน	
5	ตราสารที่มีลักษณะครบถ้วนดังนี้	ไม่เกินอัตราดังนี้ แล้วแต่ตราใดจะสูงกว่า (1) 10% หรือ (2) น้ำหนักของตราสารที่ลงทุนใน benchmark + 5%
	5.1 เป็นตราสารหนี้ ตราสารกึ่งหนี้กึ่งทุน SN หรือศุกก ที่ผู้ออกจัดตั้งขึ้นตามกฎหมายไทย หรือสาขาของ ธพ. ต่างประเทศที่ได้รับอนุญาตให้ประกอบธุรกิจ ธพ. ในประเทศไทย	
	5.2 เป็นตราสารที่มีลักษณะอย่างใดอย่างหนึ่งดังนี้	
	5.2.1 ผู้ออกเป็นบริษัทจดทะเบียน	
	5.2.2 ผู้ออกมีการเปิดเผยข้อมูลเป็นการทั่วไปโดยมีรายละเอียดตามแบบ filing	
	5.2.3 ในกรณีที่เป็ตราสารที่มีกำหนดวันชำระหนี้ < 397 วัน นับแต่วันที่ลงทุน และไม่ได้มีลักษณะตาม 5.2.1 หรือ 5.2.2 ผู้มีภาวะผูกพันตามตราสารดังกล่าวต้องเป็น บุคคลดังนี้	
	5.2.3.1 ธพ. บง. หรือ บค. ตามกฎหมายว่าด้วยธุรกิจสถาบันการเงิน	
	5.2.3.2 ธนาคารออมสิน	
	5.2.3.3 ธนาคารอาคารสงเคราะห์	
	5.2.3.4 ธนาคารเพื่อการเกษตรและสหกรณ์การเกษตร	
	5.2.3.5 บริษัทตลาดรองสินเชื่อที่อยู่อาศัย	
	5.2.3.6 ธนาคารพัฒนาวิสาหกิจขนาดกลางและขนาดย่อมแห่งประเทศไทย	
	5.2.3.7 ธนาคารเพื่อการส่งออกและนำเข้าแห่งประเทศไทย	
	5.2.3.8 ธนาคารอิสลามแห่งประเทศไทย	
	5.2.3.9 บล.	
5.3 เสนอขายในประเทศไทย		
5.4 มี credit rating อยู่ในระดับ investment grade		
5.5 ในกรณีที่เป็ตราสารที่มีกำหนดวันชำระหนี้ > 397 วันนับแต่วันที่ลงทุน ต้องขึ้นทะเบียนหรืออยู่ในระบบของregulated market		

ชื่อ	ประเภททรัพย์สิน	อัตราส่วน (% ของ NAV)
6	<p>ทรัพย์สินดังนี้</p> <p>6.1 ตราสารทุนที่จดทะเบียนซื้อขายในกระดานซื้อขายหลักทรัพย์สำหรับผู้ลงทุนทั่วไปของ SET หรือของตลาดซื้อขายหลักทรัพย์ต่างประเทศ (แต่ไม่รวมถึงตราสารทุนที่ผู้ออกตราสารอยู่ระหว่างดำเนินการแก้ไขเหตุที่อาจทำให้มีการเพิกถอนการเป็นหลักทรัพย์ซื้อขายใน SET หรือในตลาดซื้อขายหลักทรัพย์ต่างประเทศ)</p> <p>6.2 ตราสารทุนที่ออกโดยบริษัทที่จัดตั้งขึ้นไม่ว่าตามกฎหมายไทยหรือกฎหมายต่างประเทศ ซึ่งหุ้นของบริษัทดังกล่าวซื้อขายในกระดานซื้อขายหลักทรัพย์สำหรับ ผู้ลงทุนทั่วไปของ SET หรือของตลาดซื้อขายหลักทรัพย์ ต่างประเทศ (แต่ไม่รวมถึงบริษัทที่อยู่ระหว่างดำเนินการแก้ไขเหตุที่อาจทำให้มีการเพิกถอนหุ้นออกจากการซื้อขายใน SET หรือในตลาดซื้อขายหลักทรัพย์ต่างประเทศ)</p> <p>6.3 หุ้นที่อยู่ในระหว่าง IPO เพื่อการจดทะเบียนซื้อขายตาม 6.1</p> <p>6.4 ตราสารที่มีลักษณะครบถ้วนดังนี้</p> <p>6.4.1 เป็นตราสารหนี้ ตราสารกึ่งหนี้กึ่งทุน SN หรือคูปอง ที่ผู้ออกจัดตั้งขึ้นตามกฎหมายไทย และเสนอขายตราสารนั้นในต่างประเทศ หรือผู้ออกจัดตั้งขึ้นตามกฎหมายต่างประเทศ (แต่ไม่รวมสาขาของ ธพ. ต่างประเทศที่ได้รับอนุญาตให้ประกอบธุรกิจ ธพ. ในประเทศไทย) หรือเป็นตราสาร Basel III</p> <p>6.4.2 มี credit rating อยู่ในระดับ investment grade</p> <p>6.4.3 เป็นตราสารที่มีลักษณะอย่างใดอย่างหนึ่งดังนี้</p> <p>6.4.3.1 ผู้ออกเป็นบริษัทจดทะเบียนใน SET หรือในตลาดซื้อขายหลักทรัพย์ต่างประเทศ</p> <p>6.4.3.2 ผู้ออกมีการเปิดเผยข้อมูลเป็นการทั่วไปโดยมีรายละเอียดตามแบบ filing</p> <p>6.4.3.3 ในกรณีที่ตราสารที่มีกำหนดวันชำระหนี้ <math>\leq 397</math> วัน นับแต่วันที่ลงทุน และไม่ได้ มีลักษณะตาม 6.4.3.1 หรือ 6.4.3.2 ผู้มีภาระผูกพันตามตราสารดังกล่าวต้องเป็น บุคคลดังนี้</p> <p>6.4.3.3.1 บุคคลตามข้อ 5.2.3.1 – 5.2.3.9</p> <p>6.4.3.3.2 สถาบันการเงินระหว่างประเทศที่ประเทศไทยเป็นสมาชิก</p> <p>6.4.3.3.3 สถาบันการเงินต่างประเทศที่มีลักษณะทำนองเดียวกับบุคคล ตาม ข้อ 6.4.3.3.1 – 6.4.3.3.2</p> <p>6.4.4 ในกรณีที่ตราสารที่มีกำหนดวันชำระหนี้ <math>&gt; 397</math> วัน นับแต่วันที่ลงทุน ต้องขึ้นทะเบียนหรืออยู่ในระบบของ regulated market</p> <p>6.5 DW ที่มี issuer rating อยู่ในระดับ investment grade</p> <p>6.6 ธุรกิจดังนี้ ที่คู่สัญญา มี credit rating อยู่ในระดับ investment grade</p> <p>6.6.1 reverse repo</p>	<p>รวมกันไม่เกินอัตราดังนี้ แล้วแต่อัตราใดจะสูงกว่า</p> <p>(1) 10% หรือ</p> <p>(2) น้ำหนักของทรัพย์สินที่ลงทุนใน benchmark + 5%</p>

ข้อ	ประเภททรัพย์สิน	อัตราส่วน (% ของ NAV)
	<p>6.6.2 OTC derivatives</p> <p>6.7 หน่วย infra หรือหน่วย property ที่มีลักษณะครบถ้วนดังนี้</p> <p>6.7.1 จดทะเบียนซื้อขายหรืออยู่ในระหว่าง IPO เพื่อการจดทะเบียนซื้อขายในกระดานซื้อขายหลักทรัพย์ สำหรับผู้ลงทุนทั่วไปของ SET หรือของตลาดซื้อขายหลักทรัพย์ต่างประเทศ (แต่ไม่รวมถึงหน่วยดังกล่าวที่อยู่ระหว่างดำเนินการแก้ไขเหตุที่อาจทำให้มีการเพิกถอนหน่วยดังกล่าวออกจาก การซื้อขายใน SET หรือในตลาดซื้อขายหลักทรัพย์ต่างประเทศ)</p> <p>6.7.2 เป็นหน่วยของกองทุนที่ไม่ได้มีลักษณะกระจาย การลงทุนในกิจการโครงสร้างพื้นฐาน อสังหาริมทรัพย์ หรือสิทธิการเช่าแล้วแต่กรณี (diversified fund) ตามแนวทางที่สำนักงานกำหนด</p> <p>6.8 หน่วย private equity ที่จดทะเบียนซื้อขายหรืออยู่ใน ระหว่าง IPO เพื่อการจดทะเบียนซื้อขายในกระดานซื้อขายหลักทรัพย์สำหรับผู้ลงทุนทั่วไปของ SET หรือของตลาดซื้อขายหลักทรัพย์ต่างประเทศ (แต่ไม่รวมถึงหน่วย private equity ที่อยู่ระหว่างดำเนินการแก้ไขเหตุที่อาจทำให้มีการเพิกถอนหน่วยดังกล่าวออกจาก การซื้อขายใน SET หรือในตลาดซื้อขายหลักทรัพย์ต่างประเทศ)</p>	
7	ทรัพย์สินอื่นนอกเหนือจากที่ระบุในข้อ 1 - ข้อ 6 (SIP)	รวมกันไม่เกิน 5%

**ส่วนที่ 2 : อัตราส่วนการลงทุนที่คำนวณตามกลุ่มกิจการ (group limit)\***

ข้อ	ประเภททรัพย์สิน	อัตราส่วน (% ของ NAV)
1	การลงทุนในทรัพย์สินของบริษัททุกบริษัทที่อยู่ในกลุ่มกิจการเดียวกัน หรือการเข้าเป็นคู่สัญญาในธุรกรรมทางการเงินกับบริษัทดังกล่าว	<p>ไม่เกินอัตราใดอัตราหนึ่งดังนี้ แล้วแต่อัตราใดจะสูงกว่า</p> <p>(1) 25% หรือ</p> <p>(2) น้ำหนักของทรัพย์สินที่ลงทุนในbenchmark + 10%</p>

\* หมายเหตุ : ในกรณีเป็นทรัพย์สินดังนี้ ไม่มีข้อกำหนดเกี่ยวกับ group limit

1. เงินฝากหรือตราสารเทียบเท่าเงินฝากเพื่อการดำเนินงานของ MF
2. derivatives on organized exchange

**ส่วนที่ 3 : อัตราส่วนการลงทุนที่คำนวณตามประเภททรัพย์สิน (product limit)\*\***

ข้อ	ประเภททรัพย์สิน	อัตราส่วน (% ของ NAV)
1	<p>เงินฝากหรือตราสารเทียบเท่าเงินฝาก B/E หรือ P/N ที่นิติบุคคลตามกฎหมายไทย (ไม่รวมถึงสาขาในต่างประเทศของนิติบุคคลดังกล่าว) เป็นผู้ ออก ผู้ส่งจ่าย หรือคู่สัญญา ดังนี้</p> <p>1.1 ธนาคารหรือสถาบันการเงินที่มีกฎหมายเฉพาะจัดตั้งขึ้น</p> <p>1.2 ธพ.</p> <p>1.3 บง.</p> <p>1.4 บค.</p>	<p>- รวมกันไม่เกิน 45% เฉลี่ยในรอบปีบัญชี เว้นแต่เป็น MF ที่มีอายุโครงการ &lt; 1 ปี ให้เฉลี่ยตามรอบอายุกองทุน</p> <p>- อัตราข้างต้นไม่ใช้กับ MF ที่อายุกองทุน คงเหลือ ≤ 6 เดือน ทั้งนี้ เฉพาะ MF ที่มีอายุโครงการ ≥ 1 ปี</p>

ข้อ	ประเภททรัพย์สิน	อัตราส่วน (% ของ NAV)
	1.5 บริษัทตลาดรองสินเชื่อที่อยู่อาศัย (ไม่รวมถึงทรัพย์สินที่ MF ได้รับโอนกรรมสิทธิ์มาจากคู่สัญญาตาม reverse repo หรือ securities lending หรือ derivatives)	
2	ทรัพย์สินดังนี้ 2.1 B/E หรือ P/N ที่มีเงื่อนไขห้ามเปลี่ยนมือแต่ MF ได้ดำเนินการให้มีการรับโอนสิทธิเรียกร้องในตราสารได้ ตามวิธีการที่กฎหมายกำหนด หรือมีเงื่อนไขให้ MF สามารถขายคืนผู้ออกตราสารได้ 2.2 SN (แต่ไม่รวมถึง SN ซึ่งจดทะเบียนกับ TBMA และมีการเสนอขายตามหลักเกณฑ์ที่กำหนดไว้ในประกาศ คณะกรรมการกำกับตลาดทุนว่าด้วยการขออนุญาต และการอนุญาตให้เสนอขายตราสารหนี้ที่ออกใหม่) 2.2 เงินฝากหรือตราสารเทียบเท่าเงินฝากที่มีระยะเวลาการฝากเกิน 12 เดือน 2.3 total SIP ตามข้อ 5 ของส่วนนี้	รวมกันไม่เกิน 25%
3	reverse repo	ไม่เกิน 25%
4	securities lending	ไม่เกิน 25%
5	total SIP ซึ่งได้แก่ ทรัพย์สินตามข้อ 7 ในตอนที่ 1.1 : อัตราส่วนการลงทุนสำหรับ MF ทั่วไป ของส่วนที่ 1 : อัตราส่วนการลงทุนที่คำนวณตามผู้ออกทรัพย์สินหรือคู่สัญญา (single entity limit) แต่ไม่รวมถึงตราสารหนี้ ตราสารกึ่งหนี้กึ่งทุน SN ศุภก หรือตราสาร Basel III ที่มีลักษณะครบถ้วนดังนี้ 5.1 มีลักษณะตาม 6.4.3 และ 6.4.4 ของข้อ 6 ในตอนที่ 1.1 : อัตราส่วนการลงทุนสำหรับ MF ทั่วไป ของส่วนที่ 1 : อัตราส่วนการลงทุนที่คำนวณตามผู้ออกทรัพย์สิน หรือคู่สัญญา (single entity limit) 5.2 มี credit rating อยู่ในระดับต่ำกว่า investment grade หรือไม่มี credit rating	รวมกันไม่เกิน 15%
6	derivatives ดังนี้ 6.1 การเข้าทำธุรกรรม derivatives ที่มีวัตถุประสงค์เพื่อการลดความเสี่ยง (hedging)	ไม่เกินมูลค่าความเสี่ยงที่มีอยู่

\*\* หมายเหตุ : สำหรับการลงทุนในเงินฝากหรือตราสารเทียบเท่าเงินฝากเพื่อการดำเนินงานของกองทุนไม่มีข้อกำหนดเกี่ยวกับ product limit

#### ส่วนที่ 4 : อัตราส่วนการลงทุนที่คำนวณตามความมีส่วนได้เสียในกิจการที่ลงทุน (concentration limit)

ข้อ	ประเภททรัพย์สิน	อัตราส่วน
1	หุ้นของบริษัทรายใดรายหนึ่ง	ทุก MF รวมกันภายใต้การจัดการของ บลจ. รายเดียวกันต้องมีจำนวนหุ้นของบริษัทรวมกัน < 25% ของจำนวนสิทธิออกเสียงทั้งหมดของบริษัทนั้น
2	ตราสารหนี้ ตราสารกึ่งหนี้กึ่งทุนตราสาร Basel III และศุภกของผู้ออกรายใดรายหนึ่ง (ไม่รวมถึงตราสารหนี้ภาครัฐไทยหรือตราสารหนี้ภาครัฐต่างประเทศ)	2.1 ไม่เกิน 1 ใน 3 ของมูลค่าหนี้สินทางการเงิน (financial liability)*ของผู้ออกตราสารรายนั้น ตามที่เปิดเผยไว้ในงบการเงินสำหรับรอบระยะเวลาบัญชีล่าสุด ทั้งนี้ ในกรณีที่ผู้ออกตราสารมีหนี้สินทางการเงินที่ออกใหม่ก่อนครบรอบระยะเวลาบัญชีถัดไปและยังไม่ปรากฏในงบการเงินล่าสุด บลจ.

ชื่อ	ประเภททรัพย์สิน	อัตราส่วน
		<p>อาจนำมูลค่าหนี้สินทางการเงินดังกล่าวมารวมกับมูลค่าหนี้สินทางการเงินตามงบการเงินล่าสุดด้วยก็ได้โดยข้อมูลหนี้สินทางการเงินนั้นจะต้องเป็นข้อมูลที่มีการเผยแพร่เป็นการทั่วไป และในกรณีที่ผู้ออกตราสารไม่มีหนี้สินทางการเงินตามที่เปิดเผยไว้ในงบการเงินสำหรับรอบระยะเวลาบัญชีล่าสุด** ให้ใช้อัตราส่วนไม่เกิน 1 ใน 3 ของมูลค่าการออกและเสนอขายตราสารตามข้อนี้ของผู้ออกรายนั้นเป็นรายครั้ง เว้นแต่ในกรณีที่ผู้ออกตราสารได้มีการยื่นแบบ filing ในลักษณะเป็นโครงการ (bond issuance program) ให้พิจารณาเป็นรายโครงการ</p> <p>2.2 ในกรณีที่กองทุนลงทุนในตราสารตามข้อนี้โดยเป็นตราสารที่ออกใหม่และไม่มี credit rating อยู่ในระดับต่ำกว่า investment grade หรือไม่มี credit rating ให้ บลจ. ลงทุนเพื่อกองทุนภายใต้ การจัดการของ บลจ. รายเดียวกันรวมกันไม่เกิน 1 ใน 3 ของมูลค่าการออกและเสนอขายตราสารดังกล่าวเป็นรายครั้ง เว้นแต่กรณีที่ผู้ออกตราสารได้มีการยื่นแบบ filing ในลักษณะเป็นโครงการ (bond issuance program) ให้พิจารณาเป็นรายโครงการ (อัตราส่วนตาม 2.2 ไม่ใช้กับกรณีเป็นตราสารที่ออกโดยบุคคลดังนี้</p> <ol style="list-style-type: none"> <li>1. ธพ. บง. หรือ บค. ตามกฎหมายว่าด้วยธุรกิจสถาบันการเงิน</li> <li>2. ธนาคารออมสิน</li> <li>3. ธนาคารอาคารสงเคราะห์</li> <li>4. ธนาคารเพื่อการเกษตรและสหกรณ์การเกษตร</li> <li>5. บริษัทตลาดรองสินเชื่อที่อยู่อาศัย</li> <li>6. ธนาคารพัฒนาวิสาหกิจขนาดกลางและขนาดย่อมแห่งประเทศไทย</li> <li>7. ธนาคารเพื่อการส่งออกและนำเข้าแห่งประเทศไทย</li> <li>8. ธนาคารอิสลามแห่งประเทศไทย</li> <li>9. บล.</li> <li>10. สถาบันการเงินระหว่างประเทศที่ประเทศไทยเป็นสมาชิก</li> <li>11. สถาบันการเงินต่างประเทศที่มีลักษณะทำนองเดียวกับบุคคลตาม 1. – 9.)</li> </ol>
3	หน่วย CIS ของกองทุนใดกองทุนหนึ่ง	<p>- ไม่เกิน 1 ใน 3 ของจำนวนหน่วย CIS ทั้งหมดของ MF หรือกองทุน CIS ต่างประเทศ ที่ออกหน่วยนั้น</p> <p>- อัตราข้างต้นไม่ใช้กับการลงทุนดังนี้</p> <ol style="list-style-type: none"> <li>(1) การลงทุนในหน่วย CIS ของกองทุนที่มีลักษณะครบถ้วนดังนี้ โดยได้รับความเห็นชอบจากสำนักงาน <ol style="list-style-type: none"> <li>(1.1) มีขนาดเล็ก</li> <li>(1.2) จัดตั้งขึ้นใหม่โดยมีอายุไม่เกิน 2 ปี</li> <li>(1.3) เสนอขายต่อผู้ลงทุนในวงกว้าง</li> </ol> </li> </ol>
4	หน่วย infra ของกองทุนใดกองทุนหนึ่ง	ไม่เกิน 1 ใน 3 ของจำนวนหน่วย infra ทั้งหมดของกองทุน infra ที่ออกหน่วยนั้น เว้นแต่เป็นหน่วย infra ของกองทุนที่มีลักษณะครบถ้วนดังนี้ โดยได้รับ

ข้อ	ประเภททรัพย์สิน	อัตราส่วน
		ความเห็นชอบจากสำนักงาน (1) มีขนาดเล็ก (2) จัดตั้งขึ้นใหม่โดยมีอายุไม่เกิน 2 ปี (3) เสนอขายต่อผู้ลงทุนในวงกว้าง
5	หน่วย property ของกองทุนใด กองทุนหนึ่ง	ไม่เกิน 1 ใน 3 ของจำนวนหน่วย property ทั้งหมดของกองทุน property ที่ออกหน่วยนั้น เว้นแต่เป็นหน่วย property ของกองทุนที่มีลักษณะครบถ้วน ดังนี้ โดยได้รับความเห็นชอบจากสำนักงาน (1) มีขนาดเล็ก (2) จัดตั้งขึ้นใหม่โดยมีอายุไม่เกิน 2 ปี (3) เสนอขายต่อผู้ลงทุนในวงกว้าง
6	หน่วย private equity	ไม่เกิน 1 ใน 3 ของจำนวนหน่วย private equity ทั้งหมดของกองทุน private equity

**หมายเหตุ :**

\* หนี้สินทางการเงิน (financial liability) ให้พิจารณาตามมาตรฐานการบัญชีที่ผู้ออกตราสารดังกล่าวได้จัดทำทางการเงินตามมาตรฐานการบัญชีนั้น โดยเป็นมาตรฐานการรายงานทางการเงินที่กำหนดโดยคณะกรรมการกำหนดมาตรฐานการบัญชีตามกฎหมายว่าด้วยวิชาชีพบัญชี หรือมาตรฐานการรายงานทางการเงินที่เป็นที่ยอมรับในระดับสากล เช่น International Financial Reporting Standards (IFRS) หรือ United States Generally Accepted Accounting Principle (US GAAP) เป็นต้น

\*\* รวมถึงกรณียังไม่ครบกำหนดการจัดทางการเงินในครั้งแรกของผู้ออกตราสาร

ทั้งนี้ การคำนวณสัดส่วนตามนโยบายการลงทุนและอัตราส่วนการลงทุน ให้เป็นไปตามประกาศคณะกรรมการกำกับตลาดทุนว่าด้วยการลงทุนของกองทุน และ/หรือ ที่แก้ไขเพิ่มเติม

**ตารางค่าธรรมเนียม เงินตอบแทน และค่าใช้จ่ายทั้งหมดที่เรียกเก็บจากกองทุนรวม และผู้ถือหน่วยลงทุน  
สำหรับรอบระยะเวลาตั้งแต่วันที่ 1 มกราคม 2568 ถึงวันที่ 31 ธันวาคม 2568**

**ค่าใช้จ่ายที่เรียกเก็บจากกองทุนรวม**

รายการที่เรียกเก็บ	ร้อยละของมูลค่าทรัพย์สินทั้งหมดของกองทุนต่อปี				
	ตามโครงการ	เรียกเก็บจริง			
1. ค่าธรรมเนียมและค่าใช้จ่ายรวมทั้งหมดที่ประมาณการได้		ปี 2566	ปี 2567	ปี 2568	
● ค่าธรรมเนียมการจัดการ (Management Fee)	ไม่เกินร้อยละ 2.50	1.47359	1.39119	1.39114	
● ค่าธรรมเนียมผู้ดูแลผลประโยชน์ (Trustee Fee)	ไม่เกินร้อยละ 0.10	0.02267	0.02140	0.02140	
● ค่าธรรมเนียมนายทะเบียน (Registrar Fee)	ไม่เกินร้อยละ 1.50	1.24802	1.17823	1.24740	
● ค่าที่ปรึกษาการลงทุน (Advisory Fee)	ไม่มี	ไม่มี	ไม่มี	ไม่มี	
● ค่าใช้จ่ายอื่นๆ :-	ไม่เกินร้อยละ 1.90	0.06058	0.03910	0.06802	
- ค่าโฆษณาประชาสัมพันธ์	ไม่เกินร้อยละ 0.54	ไม่มี	ไม่มี	ไม่มี	
- ค่าสอบบัญชี (Audit Fee)	จ่ายตามจริง	0.02298	0.02247	0.02513	
- ค่าจัดตั้งและจดทะเบียนกองทุน (Setup and Registered Fund)	จ่ายตามจริง	0.00000	0.00000	0.00000	
- ค่าใช้จ่ายในการจัดทำ จัดพิมพ์รายงานถึงผู้ถือหุ้น	จ่ายตามจริง	0.00000	0.00000	0.00000	
- ค่าใช้จ่ายอื่นๆ ในการดำเนินโครงการ (Others Operating Expense)	จ่ายตามจริง	0.03760	0.01663	0.04289	
2. ค่าธรรมเนียมและค่าใช้จ่ายรวมทั้งหมดที่ประมาณการไม่ได้					
- ไม่มี	จ่ายตามจริง	ไม่มี	ไม่มี	ไม่มี	
<b>รวมค่าใช้จ่ายทั้งหมด</b>	<b>ไม่เกินร้อยละ 6.00</b>	<b>2.80486</b>	<b>2.62992</b>	<b>2.72796</b>	
ค่าใช้จ่ายในการซื้อขายหลักทรัพย์	จ่ายตามจริง	0.91454	1.00903	0.28623	

**หมายเหตุ :**

- 1) ค่าธรรมเนียมและค่าใช้จ่ายต่าง ๆ รวมภาษีมูลค่าเพิ่ม หรือภาษีธุรกิจเฉพาะ หรือภาษีอื่นใด (ถ้ามี) แต่ยังไม่รวมค่า นายหน้าซื้อ ขาย หลักทรัพย์และค่าธรรมเนียมต่าง ๆ ที่เกิดขึ้นจากการซื้อขายหลักทรัพย์
- 2) บริษัทจัดการขอสงวนสิทธิในการที่จะปรับเพิ่มอัตราค่าธรรมเนียมหรือค่าใช้จ่ายข้างต้นโดยไม่ถือว่าเป็นการแก้ไข เพิ่มเติมโครงการจัดการในอัตราไม่เกินร้อยละ 5 ของอัตราค่าธรรมเนียมหรือค่าใช้จ่าย ทั้งนี้ เป็นไปตามที่ระบุไว้ในรายละเอียดโครงการและตามหลักเกณฑ์ที่สำนักงานคณะกรรมการ ก.ล.ต. กำหนด
- 3) ค่าธรรมเนียมค่าใช้จ่ายที่เรียกเก็บจากกองทุนรวม เมื่อรวมกันทั้งหมดแล้วต้องไม่เกินอัตราร้อยละ 6.00 ต่อปี ของมูลค่าทรัพย์สินสุทธิของกองทุนรวม

\* ทั้งนี้ ค่าธรรมเนียมการจัดการดังกล่าว รวมถึงค่าใช้จ่ายในการชำระเบี้ยประกันชีวิตและสุขภาพ ซึ่งประมาณการอัตราส่วนค่าเบี้ยประกันต่อ ค่าธรรมเนียมการจัดการเบื้องต้น ประมาณร้อยละ 97.33 ของค่าธรรมเนียมการจัดการที่เก็บจริง ทั้งนี้ อัตราส่วนดังกล่าวคำนวณจากการประมาณการจำนวนผู้ถือหน่วยลงทุน มูลค่าเงินลงทุน ระยะเวลาการถือครองหน่วยลงทุน และ ค่าเบี้ยประกันจ่าย ทำให้อัตราส่วนดังกล่าว อาจเปลี่ยนแปลงได้ ตามจำนวนผู้ถือหน่วยลงทุนและค่าเบี้ยประกันที่จ่ายจริงในอนาคต โดยเป็นไปตามหลักเกณฑ์และเงื่อนไขหนังสือชี้ชวนส่วนโครงการ

ค่าใช้จ่ายที่เรียกเก็บจากผู้ถือหน่วยลงทุน

รายการที่เรียกเก็บ	ร้อยละของมูลค่าซื้อขาย			
	อัตราตาม โครงการ	เรียกเก็บจริง ปี 2566	เรียกเก็บจริง ปี 2567	เรียกเก็บจริง ปี 2568
● ค่าธรรมเนียมการขายหน่วยลงทุน (Front-end-fee)				
- ชนิดสะสมมูลค่า	2.50	1.00	1.00	1.00
- ชนิดจ่ายเงินปันผล	2.50	1.00	1.00	1.00
● ค่าธรรมเนียมการรับซื้อคืนหน่วยลงทุน (Back-end fee)	2.50	ยกเว้น	ยกเว้น	ยกเว้น
● ค่าธรรมเนียมการสับเปลี่ยนหน่วยลงทุน (Switching fee)				
- ค่าธรรมเนียมการสับเปลี่ยนเข้า				
- ชนิดสะสมมูลค่า	2.50	1.00	1.00	1.00
- ชนิดจ่ายเงินปันผล	2.50	1.00	1.00	1.00
- ค่าธรรมเนียมการสับเปลี่ยนออก	2.50	ยกเว้น	ยกเว้น	ยกเว้น
● ค่าธรรมเนียมการโอนหน่วยลงทุน	อัตราตามที่นาย ทะเบียนเรียกเก็บ	200 บาท ต่อรายการ	200 บาท ต่อรายการ	200 บาท ต่อรายการ

หมายเหตุ :

- 1) ค่าธรรมเนียมดังกล่าวข้างต้นเป็นอัตราที่รวมภาษีมูลค่าเพิ่ม ภาษีธุรกิจเฉพาะ หรือภาษีอื่นใดในทำนองเดียวกัน (ถ้ามี)
- 2) อาจเรียกเก็บจากผู้ลงทุนแต่ละกลุ่มหรือแต่ละรายไม่เท่ากัน ขึ้นอยู่กับดุลยพินิจของบริษัทจัดการ
- 3) กรณีสับเปลี่ยนหน่วยลงทุน บริษัทจัดการอาจยกเว้นไม่เรียกเก็บค่าธรรมเนียมการสับเปลี่ยนหน่วยลงทุนสำหรับการ สับเปลี่ยนหน่วยลงทุนระหว่างกองทุนรวมภายใต้การจัดการของบริษัทจัดการ แต่จะมีการเรียกเก็บค่าธรรมเนียมการขายและรับซื้อคืนหน่วยลงทุนตามอัตราที่บริษัทจัดการกำหนด

ข้อมูลอื่น ๆ

■ นโยบายการจ่ายเงินปันผล

- ชนิดจ่ายเงินปันผล : จ่าย ไม่เกินปีละ 12 ครั้ง
- ชนิดสะสมมูลค่า : ไม่จ่าย

1. หลักเกณฑ์การจ่ายเงินปันผล :

กองทุนจะพิจารณาจ่ายเงินปันผลไม่เกินปีละ 12 ครั้ง โดยพิจารณาจากผลการดำเนินงานสิ้นสุดตามช่วงเวลาของบริษัทจัดการเห็นสมควร จากกำไรสะสม หรือกำไรสุทธิในงวดบัญชีที่จะจ่ายเงินปันผล แล้วแต่กรณี และการจ่ายเงินปันผลดังกล่าวจะต้องไม่ทำให้กองทุนรวมมีผลขาดทุนสะสมเพิ่มขึ้นในงวดที่มีการจ่ายเงินปันผลนั้น

การพิจารณาจ่ายเงินปันผลจะขึ้นอยู่กับดุลยพินิจของบริษัทจัดการ

ทั้งนี้ บริษัทจัดการจะถือปฏิบัติตามหลักเกณฑ์และวิธีการที่สำนักงานคณะกรรมการ ก.ล.ต. ประกาศกำหนด และตามที่บริษัทจัดการเห็นสมควร

บริษัทจัดการขอสงวนสิทธิ์ที่จะพิจารณาแก้ไขเพิ่มเติมรายละเอียดโครงการที่เกี่ยวข้องกับการจ่ายเงินปันผลของกองทุนในอนาคต

2. กำหนดเวลา วิธีการ และข้อจำกัดในการจ่ายเงินปันผลแก่ผู้ถือหน่วยลงทุน :

ในกรณีที่บริษัทจัดการกองทุนรวมพิจารณาให้มีการจ่ายเงินปันผลของกองทุนรวมใด ให้บริษัทเปิดเผยข้อมูลเกี่ยวกับการจ่ายเงินปันผล วันปิดทะเบียนผู้ถือหน่วยลงทุนเพื่อการจ่ายเงินปันผล และอัตราเงินปันผลของกองทุนรวมดังกล่าว ด้วยวิธีการที่เหมาะสมดังต่อไปนี้

- (1) เปิดเผยข้อมูลในลักษณะที่ผู้ลงทุนทั่วไปสามารถทราบได้ เว้นแต่เป็นกองทุนรวมเพื่อผู้ลงทุนประเภทสถาบัน
- (2) แจ้งผู้ดูแลผลประโยชน์ และผู้ถือหน่วยลงทุนที่มีชื่ออยู่ในทะเบียนผู้ถือหน่วยลงทุน รวมถึงผู้ถือหน่วยลงทุนที่ถือหน่วยลงทุนชนิดไม่ระบุชื่อผู้ถือเมื่อได้รับการร้องขอ

บริษัทจัดการขอสงวนสิทธิที่อาจจ่ายเงินปันผลให้ผู้ถือหน่วยลงทุนของหน่วยลงทุนชนิดจ่ายเงินปันผล ด้วยวิธีการที่ต่างกันสำหรับหน่วยลงทุนของหน่วยลงทุนชนิดจ่ายเงินปันผลที่ขายในช่วงเวลาที่ต่างกันได้ โดยได้รับความเห็นชอบจากสำนักงาน ก.ล.ต. ก่อนดำเนินการจ่ายเงินปันผลในแต่ละครั้ง และจะถือปฏิบัติเพิ่มเติมตามหลักเกณฑ์และวิธีการที่สำนักงานคณะกรรมการ ก.ล.ต. ประกาศกำหนด

ในกรณีผู้ถือหน่วยลงทุนไม่ใช่สิทธิขอรับเงินปันผลจำนวนใดภายในอายุความใช้สิทธิเรียกร้องตามประมวลกฎหมายแพ่งและพาณิชย์ บริษัทจัดการจะไม่นำเงินปันผลจำนวนดังกล่าวไปใช้เพื่อการอื่นใด นอกจากเพื่อประโยชน์ของหน่วยลงทุนของกองทุนเปิดนั้น

#### ■ ระดับความเสี่ยงของกองทุนรวม



#### ■ ดัชนีชี้วัด/อ้างอิง (Benchmark) :

กองทุนนี้จะเปรียบเทียบดัชนีชี้วัดกับดัชนีผลตอบแทนรวม SET High Dividend 30 Index (SETHD Total Return Index)

#### หมายเหตุ

บริษัทจัดการขอสงวนสิทธิที่จะเปลี่ยนแปลงตัวชี้วัดในการเปรียบเทียบตามที่บริษัทจัดการเห็นควรและเหมาะสม ซึ่งอยู่ภายใต้กรอบนโยบายการลงทุนที่กำหนด โดยบริษัทจัดการจะเปิดเผยข้อมูลและแจ้งให้ผู้ลงทุนทราบล่วงหน้าอย่างชัดเจนถึงวันที่มีการเปลี่ยนตัวชี้วัด คำอธิบายเกี่ยวกับตัวชี้วัด และเหตุผลในการเปลี่ยนตัวชี้วัดดังกล่าวผ่านการลงประกาศในเว็บไซต์ของบริษัทจัดการ ภายในเวลาที่ผู้ลงทุนสามารถใช้ประโยชน์จากข้อมูลในการตัดสินใจลงทุนได้

อย่างไรก็ตาม ในกรณีการเปลี่ยนแปลงตัวชี้วัดเพื่อให้เป็นไปตามประกาศ เงื่อนไขและข้อกำหนดของสมาคมบริษัทจัดการลงทุน และ/หรือ ประกาศ ข้อกำหนดของสำนักงานคณะกรรมการ ก.ล.ต. เกี่ยวกับมาตรฐานการวัดผลการดำเนินงานของกองทุนรวม และ/หรือ การเปลี่ยนแปลงตัวชี้วัดในการใช้เปรียบเทียบในกรณีที่ผู้ออกตัวชี้วัดของตัวชี้วัดไม่ได้จัดทำหรือเปิดเผยข้อมูล/อัตราดังกล่าวอีกต่อไป โดยบริษัทจัดการจะแจ้งเปลี่ยนแปลงดังกล่าวให้ผู้ถือหน่วยลงทุนทราบล่วงหน้าผ่านการประกาศในเว็บไซต์ของบริษัทจัดการ ภายในเวลาที่ผู้ลงทุนสามารถใช้ประโยชน์จากข้อมูลการตัดสินใจลงทุนได้

#### 1) วิธีการขายหน่วยลงทุน

ข้อกำหนด :

- ✓ มูลค่าขั้นต่ำของการสั่งซื้อครั้งแรก
  - ชนิดสะสมมูลค่า (ชื่อย่อ : LHEQDPLUS-A) : ไม่กำหนด
  - ชนิดจ่ายเงินปันผล (ชื่อย่อ : LHEQDPLUS-D) : ไม่กำหนด
- ✓ มูลค่าขั้นต่ำของการสั่งซื้อครั้งถัดไป
  - ชนิดสะสมมูลค่า (ชื่อย่อ : LHEQDPLUS-A) : ไม่กำหนด
  - ชนิดจ่ายเงินปันผล (ชื่อย่อ : LHEQDPLUS-D) : ไม่กำหนด

- ✓ **ช่วงภายหลังการเสนอขายครั้งแรก (Post IPO) :** ผู้ลงทุนสามารถสั่งซื้อได้ที่บริษัทจัดการ หรือผู้สนับสนุนการขายหรือรับซื้อคินหน่วยลงทุนที่ได้รับการแต่งตั้งจากบริษัทจัดการ ทุกวันทำการขายหน่วยลงทุน (วันทำการที่บริษัทจัดการเปิดรับคำสั่งซื้อหน่วยลงทุน) ตั้งแต่เวลา 8.30 – 15.30 น.
- ✓ ในการซื้อหน่วยลงทุน ผู้สั่งซื้อหน่วยลงทุน/ผู้ถือหน่วยลงทุน จะต้องชำระเงินค่าซื้อครั้งเดียวเต็มจำนวนที่สั่งซื้อ โดยชำระเป็น เงินโอน เช็ค ดราฟต์ หรือวิธีอื่นใดที่บริษัทจัดการยอมรับ โดยผู้สั่งซื้อจะต้องลงวันที่ตามวันที่สั่งซื้อและขีดคร่อม เฉพาะส่งจ่ายในนาม “บลจ. แลนด์ แอนด์ เฮาส์ จำกัด เพื่อจองซื้อหน่วยลงทุน” โดยระบุชื่อ ที่อยู่และหมายเลขโทรศัพท์ของผู้สั่งซื้อลงบนด้านหลังของเช็คเพื่อความสะดวกในการติดต่อและเพื่อผลประโยชน์ของผู้สั่งซื้อหน่วยลงทุน
- ✓ **รายละเอียดการเสนอขายภายหลังการเสนอขายครั้งแรก :**

**- วิธีการขอรับหนังสือชี้ชวน ใบคำสั่งซื้อหน่วยลงทุน ใบคำขอเปิดบัญชีกองทุน**

ผู้สนใจลงทุนในหน่วยลงทุนของกองทุนสามารถติดต่อขอรับหนังสือชี้ชวนส่วนสรุปข้อมูลสำคัญ หนังสือชี้ชวนส่วนข้อมูลโครงการ ใบคำขอเปิดบัญชีกองทุน ใบคำสั่งซื้อหน่วยลงทุน ได้ที่บริษัทจัดการ ตามวัน เวลา ทำการตามปกติของบริษัทจัดการ ผู้สนับสนุนการขายหรือรับซื้อคิน ผู้จัดการจำหน่าย (ถ้ามี) หรือตัวแทน (ถ้ามี)

สำหรับผู้ลงทุนที่ยังไม่เคยมีบัญชีกองทุน จะต้องเปิดบัญชีกองทุน โดยกรอกรายละเอียดและข้อความต่าง ๆ ในคำขอเปิดบัญชีกองทุน พร้อมแนบเอกสารหลักฐานในการขอเปิดบัญชีกองทุน

**- วันและเวลาทำการเสนอขายหน่วยลงทุนภายหลังการเสนอขายครั้งแรก**

บริษัทจัดการจะกำหนดวันเริ่มรับคำสั่งซื้อหน่วยลงทุนภายใน 15 วันทำการนับตั้งแต่วันที่จดทะเบียนกองทรัสต์สินเป็นกองทุนรวมโดยบริษัทจัดการจะประกาศวันที่เป็นวันทำการซื้อขายหน่วยลงทุนให้ทราบล่วงหน้า โดยปิดประกาศ ณ สำนักงานของบริษัทจัดการหรือผู้สนับสนุนการขายหรือรับซื้อคิน และบนเว็บไซต์ของบริษัทจัดการ

บริษัทจัดการหรือผู้สนับสนุนการขายและรับซื้อคินหน่วยลงทุนจะรับคำสั่งซื้อหน่วยลงทุนทุกวันทำการซื้อหน่วยลงทุนจากผู้ถือหน่วยลงทุน ตั้งแต่เวลาเริ่มทำการของบริษัทจัดการหรือผู้สนับสนุนการขายและรับซื้อคินหน่วยลงทุน (ถ้ามี) จนถึงเวลา 15.30 น. ณ บริษัทจัดการ หรือผู้สนับสนุนการขายหรือรับซื้อคิน โดยผู้สนใจกรอกใบคำสั่งซื้อให้ครบถ้วนและแนบเอกสารหลักฐานในการซื้อหน่วยลงทุน พร้อมชำระเงินค่าซื้อหน่วยลงทุน รวมถึงชุดเปิดบัญชีกองทุน (กรณีที่ยังไม่เคยเปิดบัญชีกองทุน)

การส่งคำสั่งซื้อหน่วยลงทุนภายหลังเวลา 15.30 น. ให้ถือว่าเป็นการสั่งซื้อหน่วยลงทุนในวันทำการที่กำหนดให้เป็นวันทำการซื้อถัดไป

ทั้งนี้ บริษัทจัดการขอสงวนสิทธิที่จะปรับปรุงเปลี่ยนแปลงวัน เวลา และวิธีการ การรับคำสั่งซื้อหน่วยลงทุนดังกล่าว ตามที่บริษัทจัดการเห็นสมควร โดยจะแจ้งให้ผู้ถือหน่วยทราบล่วงหน้า โดยประกาศ ณ สำนักงานของบริษัทจัดการ และ/หรือผู้สนับสนุนการขายหรือรับซื้อคิน (ถ้ามี) ทั้งนี้ เป็นไปเพื่อความเหมาะสม หรือเพื่อประโยชน์แก่กองทุนรวม

ในกรณีในวันดังกล่าวตรงกับวันหยุดทำการ และ/หรือวันที่สำนักงานคณะกรรมการ ก.ล.ต. และ/หรือหน่วยงานอื่นใดที่มีอำนาจตามกฎหมายที่เกี่ยวข้องมีคำสั่งให้เป็นวันหยุดทำการซื้อขาย แม้อาจเป็นวันที่บริษัทจัดการกำหนดให้เป็นวันรับคำสั่งซื้อหน่วยลงทุนก็ตาม บริษัทจัดการจะเลื่อนวันรับคำสั่งซื้อหน่วยลงทุนเป็นวันทำการถัดไป

**- วิธีการซื้อและชำระเงินค่าซื้อหน่วยลงทุน**

**วิธีการซื้อหน่วยลงทุนผ่านบริษัทจัดการและผู้สนับสนุนการขายหรือรับซื้อคิน**

- (1) ผู้สั่งซื้อหน่วยลงทุนแต่ละรายสามารถสั่งซื้อหน่วยลงทุนได้ที่บริษัทจัดการ ผู้สนับสนุนการขายหรือรับซื้อคิน ผู้จัดการจำหน่าย (ถ้ามี) หรือตัวแทน (ถ้ามี) หรือระบบอินเทอร์เน็ต (Internet) ได้ตามวันและเวลาระบุไว้ในหนังสือชี้ชวน โดยจะต้องสั่งซื้อหน่วยลงทุนเป็นมูลค่าไม่ต่ำกว่าที่ระบุไว้ในหนังสือชี้ชวน ซึ่งเป็นมูลค่าที่รวมค่าธรรมเนียมการขายหน่วยลงทุนแล้ว (ถ้ามี)
- (2) ผู้สั่งซื้อจะต้องชำระเงินค่าซื้อหน่วยลงทุนและค่าธรรมเนียมทั้งจำนวนให้แก่บริษัทจัดการ ผู้สนับสนุนการขายหรือรับซื้อคิน ผู้จัดการจำหน่าย (ถ้ามี) หรือตัวแทน (ถ้ามี) และกรอกรายละเอียดต่างๆ ในใบคำขอเปิดบัญชีกองทุน และใบคำสั่งซื้อหน่วยลงทุนให้ถูกต้องครบถ้วนชัดเจน
- (3) สำหรับผู้สั่งซื้อหน่วยลงทุนที่ยังไม่เคยมีบัญชีกองทุน และ/หรือ บัญชีผู้ถือหน่วยลงทุน กับบริษัทจัดการ จะต้องเปิดบัญชีกองทุน และ/หรือบัญชีผู้ถือหน่วยลงทุนก่อน

- (4) ผู้สั่งซื้อหน่วยลงทุนสามารถชำระเงินค่าซื้อหน่วยลงทุน โดยชำระเป็น เงินโอน เช็ค ดราฟต์ หรือวิธีอื่นใดที่บริษัทจัดการยอมรับ โดยผู้สั่งซื้อจะต้องลงวันที่ที่สั่งซื้อและขีดคร่อมเฉพาะส่งจ่ายในนาม “บลจ. แลนด์ แอนด์ เฮาส์ จำกัด เพื่อจองซื้อหน่วยลงทุน” โดยระบุชื่อ ที่อยู่และหมายเลขโทรศัพท์ของผู้สั่งซื้อลงบนด้านหลังของเช็คเพื่อความสะดวกในการติดต่อและเพื่อผลประโยชน์ของผู้สั่งซื้อหน่วยลงทุน เป็นบัญชีกระแสรายวัน มีดังต่อไปนี้

บัญชีธนาคาร	สาขาธนาคาร	เลขที่บัญชี
ธนาคารแลนด์ แอนด์ เฮาส์ จำกัด (มหาชน)	สำนักลุมพินี	เลขที่บัญชี 889-1-01361-5
ธนาคารไทยพาณิชย์ จำกัด (มหาชน)	สาขาอาคารคิวเฮาส์ ลุมพินี	เลขที่บัญชี 227-3-01446-6
ธนาคารกสิกรไทย จำกัด (มหาชน)	สาขาสวนพหลุ	เลขที่บัญชี 064-1-06608-7
ธนาคารกรุงศรีอยุธยา จำกัด (มหาชน)	สาขาคิวเฮาส์ ลุมพินี	เลขที่บัญชี 539-0-00105-5
ธนาคารกรุงเทพ จำกัด (มหาชน)	สาขาสวนพหลุ	เลขที่บัญชี 200-3-03485-3
ธนาคารกรุงไทย จำกัด (มหาชน)	สาขาสวนพหลุ	เลขที่บัญชี 492-6-00046-6
ธนาคารทหารไทยธนชาต จำกัด (มหาชน)	อาคารสาทร ซิตี	เลขที่บัญชี 004-1-10428-2
ธนาคาร ยูโอบี จำกัด (มหาชน)	อาคารไทยวา	เลขที่บัญชี 794-3-63067-8
ธนาคาร ซีไอเอ็มบี ไทย จำกัด (มหาชน)	สำนักสีลม	เลขที่บัญชี 800-0-22888-4
ธนาคารเกียรตินาคิน จำกัด (มหาชน)	สำนักงานใหญ่	เลขที่บัญชี 100-0-00251-3
ธนาคารทีสโก้ จำกัด (มหาชน)	สำนักงานใหญ่	เลขที่บัญชี 0001-114-005064-7

บริษัทจัดการขอสงวนสิทธิในการเปลี่ยนแปลงเพิ่มเติมบัญชีดังกล่าว โดยไม่ถือเป็นการแก้ไขเพิ่มเติมโครงการโดยจะปิดประกาศ ณ ที่ทำการของบริษัทจัดการและสถานที่ติดต่อของผู้สนับสนุนการขายและรับซื้อคืนหน่วยลงทุน

- (5) หลังจากบริษัทจัดการ ผู้สนับสนุนการขายหรือรับซื้อคืน ผู้จัดการจำหน่าย (ถ้ามี) หรือตัวแทน (ถ้ามี) ได้รับการสั่งซื้อหน่วยลงทุน พร้อมทั้งเงินค่าซื้อหน่วยลงทุนจากผู้สั่งซื้อแล้ว บริษัทจัดการ ผู้สนับสนุนการขายหรือรับซื้อคืน (ถ้ามี) ผู้จัดการจำหน่าย (ถ้ามี) หรือตัวแทน (ถ้ามี) จะออกสำเนาใบคำสั่งซื้อหน่วยลงทุนให้แก่ผู้สั่งซื้อไว้เป็นหลักฐาน
- (6) ในกรณีที่ผู้สั่งซื้อหน่วยลงทุนชำระเงินค่าซื้อหน่วยลงทุนเป็นเช็ค หรือดราฟต์ ซึ่งไม่สามารถเรียกเก็บเงินได้ในวันที่สั่งซื้อ ไม่ว่าจะด้วยเหตุใดก็ตาม บริษัทจัดการขอสงวนสิทธิที่จะระงับการขายหน่วยลงทุนให้กับผู้สั่งทำการซื้อนั้น
- (7) นายทะเบียนหน่วยลงทุนจะจัดส่งหนังสือรับรองสิทธิในหน่วยลงทุนของผู้สั่งซื้อหน่วยลงทุนทางไปรษณีย์ภายใน 7 วันทำการ นับแต่วันถัดจากวันคำนวณมูลค่าทรัพย์สินสุทธิ มูลค่าหน่วยลงทุน และราคาหน่วยลงทุน
- ทั้งนี้ สิทธิในหน่วยลงทุนของผู้สั่งซื้อหน่วยลงทุนจะเกิดขึ้นต่อเมื่อนายทะเบียนหน่วยลงทุนได้บันทึกรายการสั่งซื้อหน่วยลงทุนในทะเบียนผู้ถือหน่วยลงทุนแล้ว
- (8) ในการชำระเงินค่าซื้อหน่วยลงทุน ผู้สั่งซื้อหน่วยลงทุนจะต้องชำระค่าหน่วยลงทุนด้วยเงินจนเต็มจำนวน จะหักลบหนี้กับบริษัทจัดการไม่ได้ เว้นแต่ผู้ถือหน่วยลงทุนขายคืนหน่วยลงทุนของกองทุนรวมหนึ่งเพื่อซื้อหน่วยลงทุนของกองทุนรวมนี้ที่บริษัทจัดการเป็นผู้รับผิดชอบดำเนินการ บริษัทจัดการอาจจะดำเนินการให้มีการหักลบหนี้กันก็ได้
- (9) ผู้สั่งซื้อหน่วยลงทุนที่ได้ทำการสั่งซื้อหน่วยลงทุน และได้ชำระเงินค่าซื้อหน่วยลงทุนเต็มตามจำนวนแล้วจะเพิกถอนการสั่งซื้อหน่วยลงทุน และ/หรือ ขอคืนเงินค่าซื้อหน่วยลงทุนไม่ได้ ยกเว้นบริษัทจัดการจะอนุญาตให้เพิกถอนได้
- (10) การเพิ่มจำนวนหน่วยลงทุนที่ขายได้แล้ว จะกระทำในวันทำการถัดจากวันที่คำนวณราคาขายหน่วยลงทุนจำนวนนั้น
- (11) บริษัทจัดการขอสงวนสิทธิที่จะปฏิเสธการสั่งซื้อหน่วยลงทุน ในกรณีที่บริษัทจัดการได้พิจารณาแล้วเห็นว่าการสั่งซื้อดังกล่าวมีผลกระทบต่อการลงทุนของกองทุน หรือต่อผู้ถือหน่วยลงทุน หรือต่อชื่อเสียง หรือต่อความรับผิดชอบทางกฎหมายของบริษัทจัดการ โดยไม่จำเป็นต้องแจ้งให้ผู้สั่งซื้อหน่วยลงทุนทราบล่วงหน้า

- การรับคำสั่งซื้อหน่วยลงทุนโดยผ่านระบบโทรศัพท์ (บริษัทจัดการจะแจ้งให้ทราบเมื่อเปิดให้บริการและเมื่อ ได้รับความเห็นชอบจากสำนักงานคณะกรรมการ ก.ล.ต. แล้ว โดยปิดประกาศ ณ ที่ทำการของบริษัทจัดการและผู้สนับสนุนการขายหรือรับซื้อคืน

เมื่อบริษัทจัดการเปิดให้บริการดังกล่าว บริษัทจัดการจะจัดให้มีรายละเอียดหลักเกณฑ์ เงื่อนไข ขั้นตอนวิธีการใช้บริการ และกำหนดเวลาในการให้บริการให้ผู้ถือหน่วยลงทุนทราบและปฏิบัติตาม โดยปิดประกาศ ณ ที่ทำการของบริษัทจัดการ และผู้สนับสนุนการขายหรือรับซื้อคืน ล่วงหน้าไม่น้อยกว่า 15 วันก่อนเริ่มให้บริการ โดยจะปิดประกาศผ่านทางเว็บไซต์ของบริษัทจัดการ

- การรับคำสั่งซื้อหน่วยลงทุนโดยผ่านสื่ออิเล็กทรอนิกส์ (Internet)

วิธีการขายหน่วยลงทุนโดยผ่านอินเทอร์เน็ต (Internet) (บริษัทจัดการจะแจ้งให้ทราบเมื่อเปิดให้บริการและเมื่อ ได้รับความเห็นชอบจากสำนักงานคณะกรรมการ ก.ล.ต. แล้ว โดยปิดประกาศ ณ ที่ทำการของบริษัทจัดการและผู้สนับสนุนการขายหรือรับซื้อคืน)

เมื่อบริษัทจัดการเปิดให้บริการดังกล่าว บริษัทจัดการจะจัดให้มีรายละเอียดหลักเกณฑ์ เงื่อนไข ขั้นตอนวิธีการใช้บริการ และกำหนดเวลาในการให้บริการให้ผู้ถือหน่วยลงทุนทราบและปฏิบัติตาม โดยปิดประกาศ ณ ที่ทำการของบริษัทจัดการ และผู้สนับสนุนการขายหรือรับซื้อคืน ล่วงหน้าไม่น้อยกว่า 15 วันก่อนเริ่มให้บริการโดยจะปิดประกาศผ่านทางเว็บไซต์ของบริษัทจัดการ

- การรับคำสั่งซื้อหน่วยลงทุนโดยวิธีการอื่น ๆ

เพื่ออำนวยความสะดวกให้แก่ผู้ถือหน่วยลงทุนในอนาคต บริษัทจัดการอาจเพิ่มเติมวิธีการรับคำสั่งซื้อหน่วยลงทุนโดยวิธีอื่น ๆ เช่น วิธีการรับคำสั่งซื้อหน่วยลงทุนผ่านเคาน์เตอร์ธนาคาร (Bill Payment) บริการธนาคารทางโทรศัพท์ (Telephone Banking) บริการธนาคารทางอิเล็กทรอนิกส์ (Internet Banking) เครื่องฝากถอนเงินอัตโนมัติ (Automatic Teller Machine) หรือวิธีการอื่นใดอันจะเป็นการอำนวยความสะดวกให้แก่ผู้ถือหน่วยลงทุนในอนาคต โดยบริษัทจัดการจะดำเนินการตามเกณฑ์ของสำนักงานคณะกรรมการ ก.ล.ต. และถือว่าได้รับความเห็นชอบจากผู้ถือหน่วยลงทุนแล้ว ทั้งนี้ บริษัทจัดการจะแจ้งให้ผู้ถือหน่วยลงทุนทราบล่วงหน้าไม่น้อยกว่า 15 วันก่อนเริ่มให้บริการ โดยจะปิดประกาศผ่านทางเว็บไซต์ของบริษัทจัดการ

✓ **ราคาขายหน่วยลงทุน**

ผู้สนใจลงทุนสามารถสั่งซื้อหน่วยลงทุนได้ตามราคาขายหน่วยลงทุนที่คำนวณได้ ณ สิ้นวันทำการถัดจากวันทำการขายหน่วยลงทุนนั้น โดยเป็นราคาที่ได้รับการรับรองจากผู้ดูแลผลประโยชน์แล้ว บวกด้วยค่าธรรมเนียมในการขายหน่วยลงทุน (ถ้ามี)

✓ **เงื่อนไขการขายหน่วยลงทุน**

บริษัทจัดการขอสงวนสิทธิที่จะปฏิเสธ และ/หรือ ระงับการสั่งซื้อหน่วยลงทุนทั้งหมดหรือบางส่วนในกรณีใดกรณีหนึ่งดังต่อไปนี้

- (1) กรณีที่การสั่งซื้อหน่วยลงทุนนั้นมีผลทำให้จำนวนหน่วยลงทุนของกองทุนเกินกว่าจำนวนหน่วยลงทุนของโครงการตามที่ได้รับอนุมัติจากสำนักงานคณะกรรมการ ก.ล.ต.
- (2) กรณีเอกสารหรือข้อมูลที่บริษัทจัดการ ได้รับจากผู้สั่งซื้อหน่วยลงทุนไม่ถูกต้องตามความเป็นจริงหรือไม่ครบถ้วน
- (3) กรณีบริษัทจัดการเกิดข้อสงสัยว่าการซื้อหน่วยลงทุนของผู้สั่งซื้อหน่วยลงทุนไม่โปร่งใส เช่น อาจเป็นการฟอกเงิน เป็นต้น
- (4) บริษัทจัดการขอสงวนสิทธิที่จะปฏิเสธการสั่งซื้อหน่วยลงทุนในบางกรณีตามที่บริษัทจัดการเห็นสมควร เช่น ในกรณีที่บริษัทจัดการเห็นว่า เป็นประโยชน์ต่อกองทุน หรือผู้ถือหน่วยลงทุน หรือกรณีที่การสั่งซื้อหน่วยลงทุนอาจก่อให้เกิดปัญหาในการบริหารกองทุนหรือก่อให้เกิดผลเสียหายแก่กองทุน เป็นต้น ทั้งนี้เพื่อเป็นการรักษาผลประโยชน์ของกองทุน ผู้ถือหน่วยลงทุน และชื่อเสียงหรือความรับผิดชอบทางกฎหมายในอนาคตของบริษัทจัดการเป็นหลัก
- (5) บริษัทจัดการขอสงวนสิทธิที่จะหยุดรับคำสั่งซื้อหน่วยลงทุนเป็นการชั่วคราวและ/หรือถาวรก็ได้ ในกรณีที่บริษัทพิจารณาเห็นว่า การหยุดรับคำสั่งซื้อหน่วยลงทุนดังกล่าวจะเป็นประโยชน์ต่อกองทุนและผู้ถือหน่วยลงทุน โดยบริษัทจัดการจะแจ้งให้ผู้

ถือหน่วยลงทุนทราบโดยปิดประกาศที่สำนักงานของบริษัทจัดการและผู้สนับสนุนการขายและรับซื้อคืนหน่วยลงทุน รวมทั้งเผยแพร่ผ่านเว็บไซต์ของบริษัทจัดการ

บริษัทจัดการจะถือว่าผู้ถือหน่วยลงทุนได้ศึกษา เข้าใจ และยินดีที่จะปฏิบัติตามนโยบาย รายละเอียด และ วิธีการเงื่อนไขต่าง ๆ ที่กำหนดในโครงการนี้แล้ว

ทั้งนี้ บริษัทจัดการขอสงวนสิทธิในการแก้ไขเพิ่มเติมโครงการจัดการกองทุนรวมหรือวิธีการจัดการกองทุนรวมเกี่ยวกับการเปลี่ยนแปลง และ/หรือ เพิ่มเติม วัน เวลา และวิธีการ การขายหรือรับซื้อคืนหน่วยลงทุน และวิธีปฏิบัติที่เกี่ยวข้อง โดยถือว่าได้รับความเห็นชอบจากผู้ถือหน่วยลงทุนแล้ว

#### ✓ การจัดสรรหน่วยลงทุน

(1) บริษัทจัดการจะจัดสรรหน่วยลงทุนให้แก่ผู้สั่งซื้อหน่วยลงทุนตามที่สั่งซื้อและได้ชำระเงินค่าซื้อหน่วยลงทุนเต็มตามจำนวนแล้ว ในกรณีที่จำนวนเงินที่ระบุในคำสั่งซื้อหน่วยลงทุนไม่ตรงกับจำนวนเงินที่บริษัทจัดการได้รับชำระบริษัทจัดการจะจัดสรรหน่วยลงทุนให้ตามจำนวนเงินที่ได้รับชำระเป็นเกณฑ์

ยกเว้นในกรณีที่การสั่งซื้อหน่วยลงทุนนั้นส่งผลให้จำนวนหน่วยลงทุนของกองทุนเกินกว่าจำนวนหน่วยลงทุนของโครงการตามที่ได้รับอนุมัติจากสำนักงานคณะกรรมการ ก.ล.ต. บริษัทจัดการจะจัดสรรหน่วยลงทุนให้แก่ผู้สั่งซื้อโดยใช้หลักการ “จองซื้อก่อนได้ก่อน” ตามวันที่ได้รับการสั่งซื้อและเงินค่าซื้อหน่วยลงทุนเต็มตามจำนวน ในกรณีที่มีการสั่งซื้อในวันเดียวกันและมีหน่วยลงทุนไม่เพียงพอต่อการจัดสรร บริษัทจัดการจะจัดสรรตามสัดส่วนจำนวนหน่วยลงทุนที่สั่งซื้อให้แก่ผู้ซื้อหน่วยลงทุน

(2) ในกรณีที่บริษัทจัดการพิจารณาแล้วเห็นว่าเป็นการรักษาผลประโยชน์ของกองทุน หรือผลประโยชน์ของผู้ถือหน่วยลงทุนหรือชื่อเสียงหรือความรับผิดชอบทางกฎหมายของบริษัทจัดการ บริษัทจัดการสงวนสิทธิที่จะจัดสรรหรือไม่จัดสรรหน่วยลงทุนแต่บางส่วนหรือทั้งหมดก็ได้ โดยไม่จำเป็นต้องแจ้งให้ผู้สั่งซื้อหน่วยลงทุนทราบล่วงหน้า

ทั้งนี้ บริษัทจัดการขอสงวนสิทธิในการแก้ไขเพิ่มเติมโครงการจัดการกองทุนรวมหรือวิธีการจัดการกองทุนรวมเกี่ยวกับการเปลี่ยนแปลง และ/หรือ เพิ่มเติม วัน เวลา และวิธีการ การขายหรือรับซื้อคืนหน่วยลงทุน และวิธีปฏิบัติที่เกี่ยวข้อง โดยถือว่าได้รับความเห็นชอบจากผู้ถือหน่วยลงทุนแล้ว

#### 2) วิธีรับซื้อคืน

##### ✓ มูลค่าขั้นต่ำในการขายคืน

- ชนิดสะสมมูลค่า (ชื่อย่อ : LHEQDPLUS-A) : ไม่กำหนด
- ชนิดจ่ายเงินปันผล (ชื่อย่อ : LHEQDPLUS-D) : ไม่กำหนด
- จำนวนหน่วยลงทุนขั้นต่ำของการส่งขายคืน

- ชนิดสะสมมูลค่า (ชื่อย่อ : LHEQDPLUS-A) : ไม่กำหนด
- ชนิดจ่ายเงินปันผล (ชื่อย่อ : LHEQDPLUS-D) : ไม่กำหนด

##### ✓ มูลค่าหน่วยลงทุนคงเหลือในบัญชีขั้นต่ำ

- ชนิดสะสมมูลค่า (ชื่อย่อ : LHEQDPLUS-A) : ไม่กำหนด
- ชนิดจ่ายเงินปันผล (ชื่อย่อ : LHEQDPLUS-D) : ไม่กำหนด

##### ✓ จำนวนหน่วยลงทุนคงเหลือในบัญชีขั้นต่ำ

- ชนิดสะสมมูลค่า (ชื่อย่อ : LHEQDPLUS-A) : ไม่กำหนด
- ชนิดจ่ายเงินปันผล (ชื่อย่อ : LHEQDPLUS-D) : ไม่กำหนด

##### ✓ การรับซื้อคืนหน่วยลงทุน

ช่องทางการรับซื้อคืนหน่วยลงทุน :

- บริษัทจัดการ
- ผู้สนับสนุนการขายหรือรับซื้อคืน
- วิธีการอื่น ๆ เพื่อเป็นการอำนวยความสะดวกให้ผู้ถือหน่วยลงทุนในอนาคต

✓ ช่องทางการรับซื้อคืนหน่วยลงทุน

- บริษัทจัดการ
- ผู้สนับสนุนการขายหรือรับซื้อคืน
- วิธีการอื่น ๆ เพื่อเป็นการอำนวยความสะดวกให้ผู้ถือหน่วยลงทุนในอนาคต

✓ วิธีการรับซื้อคืนหน่วยลงทุน :

- รับซื้อคืนหน่วยลงทุนแบบดุลยพินิจของผู้ลงทุน

✓ รายละเอียดวิธีการรับซื้อคืนหน่วยลงทุนเพิ่มเติม

กรณีรับซื้อคืนหน่วยลงทุนแบบดุลยพินิจของผู้ลงทุน

ชนิดจ่ายเงินปันผล : มี

ชนิดสะสมมูลค่า : มี

- การรับซื้อคืนหน่วยลงทุนโดยผ่านบริษัทจัดการหรือผู้สนับสนุนการขายหรือรับซื้อคืนหน่วยลงทุน

(1) ผู้ถือหน่วยลงทุนสามารถส่งขายคืนหน่วยลงทุนได้ที่บริษัทจัดการและผู้สนับสนุนการขายหรือรับซื้อคืนได้ทุกวันตั้งแต่เวลา 09.00 น. ถึงเวลา 15.30 น. หากวันดังกล่าวตรงกับวันหยุดทำการหรือเป็นวันทำการที่ไม่สามารถซื้อขายหน่วยลงทุนได้ให้เลื่อนเป็นวันทำการถัดไป หรือเวลาอื่นใดที่บริษัทจัดการหรือผู้สนับสนุนการขายหรือรับซื้อคืนจะกำหนดเวลาโดยจะแจ้งให้ผู้ลงทุนทราบ โดยใช้ราคารับซื้อคืนหน่วยลงทุนที่คำนวณได้ ณ สิ้นวันทำการซื้อขายหน่วยลงทุนเป็นเกณฑ์ในการคำนวณราคาซื้อคืนหน่วยลงทุน ซึ่งเป็นราคาที่ได้รับการคุ้มครองจากผู้ดูแลผลประโยชน์

ทั้งนี้ บริษัทจัดการขอสงวนสิทธิที่จะเปลี่ยนแปลงวันและเวลาของวันที่เปิดรับคำสั่งขายคืนหน่วยลงทุน ตามที่ได้แจ้งไว้ในหนังสือชี้ชวนเสนอขายหน่วยลงทุน โดยบริษัทจัดการจะทำการปิดประกาศให้ทราบล่วงหน้า ณ สำนักงานของบริษัทจัดการ และ/หรือผู้สนับสนุนการขายหรือรับซื้อคืน หรือเว็บไซต์ของบริษัทจัดการ

(2) ผู้ถือหน่วยลงทุนสามารถส่งขายคืนหน่วยลงทุน โดยส่งคำสั่งขายคืน และหลักฐานการขายคืน และกรอกรายละเอียดในใบคำสั่งขายคืนหน่วยลงทุนให้ครบถ้วน ถูกต้อง และชัดเจน โดยระบุจำนวนหน่วยลงทุนที่จะขายคืนหรือจำนวนเงินที่ผู้ถือหน่วยลงทุนต้องการได้รับจากการขายคืนหน่วยลงทุนซึ่งบริษัทจัดการหรือผู้สนับสนุนการขายหรือรับซื้อคืนที่รับคำสั่งขายคืนหน่วยลงทุนจะส่งมอบหลักฐานการรับคำสั่งขายคืนหน่วยลงทุนให้แก่ผู้ถือหน่วยลงทุนไว้เป็นหลักฐาน

ทั้งนี้ ผู้ถือหน่วยลงทุนสามารถส่งคำสั่งขายคืนหน่วยลงทุนผ่านทางโทรสารได้ โดยผู้ถือหน่วยต้องลงนามในแบบฟอร์มขายคืนหน่วยลงทุน พร้อมทั้งแนบเอกสารหลักฐานตามที่บริษัทจัดการกำหนด และจะต้องปฏิบัติตามเงื่อนไขที่บริษัทจัดการระบุไว้ในคำขอใช้บริการดังกล่าว และผู้ถือหน่วยลงทุนที่ใช้บริการซื้อขายหน่วยลงทุนผ่านทางโทรสาร จะต้องยอมรับและผูกพันตามเงื่อนไขและ/หรือ ที่จะแก้ไขเพิ่มเติมเปลี่ยนแปลงในอนาคต ซึ่งรวมถึงการยอมรับความเสี่ยงใด ๆ ที่อาจเกิดขึ้นอันเนื่องมาจากความขัดข้องของระบบ

(3) ในกรณีที่ผู้ถือหน่วยลงทุนระบุจำนวนหน่วยลงทุนที่จะขายคืน หรือจำนวนเงินที่ผู้ถือหน่วยลงทุนต้องการได้รับจากการขายคืนหน่วยลงทุนในใบคำสั่งขายคืนหน่วยลงทุนมากกว่าจำนวนหน่วยลงทุนหรือมูลค่าหน่วยลงทุนหักด้วยค่าธรรมเนียมการรับซื้อคืนหน่วยลงทุน (ถ้ามี) ของผู้ถือหน่วยลงทุนที่ปรากฏอยู่ในรายการที่บันทึกโดยนายทะเบียนหน่วยลงทุน บริษัทจัดการจะถือว่าผู้ถือหน่วยลงทุนประสงค์ที่จะขายคืนหน่วยลงทุนทั้งหมดเท่าที่ปรากฏอยู่ในรายการที่บันทึกโดยนายทะเบียนหน่วยลงทุนนั้น

(4) นายทะเบียนหน่วยลงทุนจะทำการตรวจสอบรายการส่งขายคืนหน่วยลงทุนกับทะเบียนผู้ถือหน่วยลงทุน หากถูกต้องนายทะเบียนหน่วยลงทุนจะเป็นผู้ยกเลิกหน่วยลงทุนดังกล่าวพร้อมกับออกหนังสือรับรองสิทธิในหน่วยลงทุนให้ผู้ถือหน่วยลงทุนภายใน 7 วันทำการนับตั้งแต่วันที่ถัดจากวันคำนวณมูลค่าทรัพย์สินสุทธิ มูลค่าหน่วยลงทุน และราคาหน่วยลงทุน

ทั้งนี้ สิทธิการขายคืนหน่วยลงทุนของผู้ถือหน่วยลงทุนจะเกิดขึ้นต่อเมื่อนายทะเบียนหน่วยลงทุนได้ทำการบันทึกรายการส่งขายคืนหน่วยลงทุนของผู้ถือหน่วยลงทุนในทะเบียนผู้ถือหน่วยลงทุนแล้ว

(5) บริษัทจัดการจะดำเนินการให้มีการชำระเงินค่าขายคืนหน่วยลงทุนภายใน 5 วันทำการ นับตั้งแต่วันที่ถัดจากวันคำนวณมูลค่าทรัพย์สินสุทธิ มูลค่าหน่วยลงทุน และราคาหน่วยลงทุน

(6) ในกรณีที่ผู้ถือหน่วยลงทุนได้ยื่นคำสั่งขายคืนหน่วยลงทุนต่อบริษัทจัดการหรือผู้สนับสนุนการขายหรือรับซื้อคืน และบริษัทจัดการยังไม่สามารถรับซื้อคืนหน่วยลงทุนของผู้ถือหน่วยลงทุนได้ โดยอยู่ในระหว่างการดำเนินการของบริษัทจัดการตามข้อ “การไม่ขายหรือรับซื้อคืนหน่วยลงทุนตามคำสั่งซื้อหรือขายคืนหน่วยลงทุน” ผู้ถือหน่วยลงทุนอาจขอยกเลิกคำสั่งขายคืนของผู้ถือหน่วยลงทุนได้ในระหว่างวันทำการใดที่บริษัทจัดการหรือผู้สนับสนุนการขายหรือรับซื้อคืน ที่ผู้ถือหน่วยลงทุนได้ยื่นคำสั่งขายคืนหน่วยลงทุน ทั้งนี้ การยกเลิกคำสั่งขายคืนหน่วยลงทุนจะสมบูรณ์ก็ต่อเมื่อได้รับการอนุมัติจากบริษัทจัดการก่อนเท่านั้น

(7) การลดจำนวนหน่วยลงทุนที่รับซื้อคืนจะกระทำในวันทำการถัดจากวันทำการขายคืนหน่วยลงทุนจำนวนนั้น

- **การรับซื้อคืนหน่วยลงทุนโดยผ่านระบบโทรศัพท์** (บริษัทจัดการจะแจ้งให้ทราบเมื่อเปิดให้บริการและเมื่อได้รับความเห็นชอบจากสำนักงานคณะกรรมการ ก.ล.ต.แล้ว โดยปิดประกาศ ณ ที่ทำการของบริษัทจัดการและผู้สนับสนุนการขายหรือรับซื้อคืน

เมื่อบริษัทจัดการเปิดให้บริการดังกล่าว บริษัทจัดการจะจัดให้มีรายละเอียดหลักเกณฑ์ เงื่อนไข ขั้นตอนวิธีการใช้บริการ และกำหนดเวลาในการให้บริการให้ผู้ถือหน่วยลงทุนทราบและปฏิบัติตาม โดยปิดประกาศ ณ ที่ทำการของบริษัทจัดการ และผู้สนับสนุนการขายหรือรับซื้อคืน ล่วงหน้าไม่น้อยกว่า 15 วันก่อนเริ่มให้บริการ โดยจะปิดประกาศผ่านทางเว็บไซต์ของบริษัทจัดการ

- **การรับซื้อคืนหน่วยลงทุนโดยผ่านสื่ออิเล็กทรอนิกส์ (Internet)** (บริษัทจัดการจะแจ้งให้ทราบเมื่อเปิดให้บริการและเมื่อได้รับความเห็นชอบจากสำนักงานคณะกรรมการ ก.ล.ต.แล้ว โดยปิดประกาศ ณ ที่ทำการของบริษัทจัดการและผู้สนับสนุนการขายหรือรับซื้อคืน)

เมื่อบริษัทจัดการเปิดให้บริการดังกล่าว บริษัทจัดการจะจัดให้มีรายละเอียดหลักเกณฑ์ เงื่อนไข ขั้นตอนวิธีการใช้บริการ และกำหนดเวลาในการให้บริการให้ผู้ถือหน่วยลงทุนทราบและปฏิบัติตาม โดยปิดประกาศ ณ ที่ทำการของบริษัทจัดการ และผู้สนับสนุนการขายหรือรับซื้อคืน ล่วงหน้าไม่น้อยกว่า 15 วันก่อนเริ่มให้บริการ โดยจะปิดประกาศผ่านทางเว็บไซต์ของบริษัทจัดการ

5. การรับซื้อคืนหน่วยลงทุนโดยวิธีการอื่น ๆ เพื่ออำนวยความสะดวกให้แก่ผู้ถือหน่วยลงทุนในอนาคต บริษัทจัดการอาจเพิ่มเติมวิธีการรับซื้อคืนหน่วยลงทุนโดยวิธีอื่น ๆ เพื่อเป็นการอำนวยความสะดวกให้แก่ผู้ถือหน่วยลงทุนในอนาคต เช่น วิธีการรับซื้อคืนหน่วยลงทุนผ่านเคาน์เตอร์ธนาคาร (Bill Payment) บริการธนาคารทางโทรศัพท์ (Telephone Banking) บริการธนาคารทางอิเล็กทรอนิกส์ (Internet Banking) เครื่องฝากถอนเงินอัตโนมัติ (Automatic Teller Machine) หรือวิธีการอื่นใดอันจะเป็นการอำนวยความสะดวกให้แก่ผู้ถือหน่วยลงทุนในอนาคต โดยถือว่าได้รับความเห็นชอบจากผู้ถือหน่วยลงทุนแล้ว ทั้งนี้ บริษัทจัดการจะแจ้งถึงวิธีการรับซื้อคืนหน่วยลงทุนนั้น ๆ ให้สำนักงานคณะกรรมการ ก.ล.ต. ทราบ และจะแจ้งให้ผู้ถือหน่วยลงทุนทราบล่วงหน้าไม่น้อยกว่า 15 วันก่อนเริ่มให้บริการ โดยจะปิดประกาศผ่านทางเว็บไซต์ของบริษัทจัดการ

✓ **การขายคืนหน่วยลงทุน :**

ผู้ถือหน่วยลงทุน ไม่ต้องแจ้งล่วงหน้า

✓ **รายละเอียดเพิ่มเติม :**

บริษัทจัดการขอสงวนสิทธิที่จะเปลี่ยนแปลงกำหนดการ ในการรับซื้อคืนหน่วยลงทุน หรือปรับปรุง เพิ่มเติม วิธีการ และการรับเงินค่าขายคืนหน่วยลงทุน โดยถือว่าได้รับความเห็นชอบจากผู้ถือหน่วยลงทุนแล้ว ทั้งนี้ เป็นไปเพื่อประโยชน์ของผู้ถือหน่วยลงทุน โดยจะทำการติดประกาศที่สำนักงานของบริษัทจัดการ และสำนักงานผู้สนับสนุนการขายหรือรับซื้อคืน

✓ **วิธีการสับเปลี่ยนหน่วยลงทุนเป็นอย่างไร**

**ช่องทางการสับเปลี่ยนหน่วยลงทุน**

- บริษัทจัดการ
- ผู้สนับสนุนการขายหรือรับซื้อคืน
- วิธีการอื่น ๆ เพื่อเป็นการอำนวยความสะดวกให้แก่ผู้ถือหน่วยลงทุนในอนาคต

### ✓ รายละเอียดการสับเปลี่ยนหน่วยลงทุนเพิ่มเติม

การสับเปลี่ยนหน่วยลงทุน หมายถึง การขายคืนหน่วยลงทุนของกองทุนหนึ่ง (“กองทุนต้นทาง”) เพื่อซื้อหน่วยลงทุนของกองทุนอีกกองทุนหนึ่ง (“กองทุนปลายทาง”) ตามเงื่อนไขที่ระบุไว้ในโครงการจัดการ โดยบริษัทจัดการจะดำเนินการนำเงินค่าขายคืนซึ่งได้หักค่าธรรมเนียมการสับเปลี่ยนหน่วยลงทุน (ถ้ามี) เพื่อนำไปชำระค่าซื้อหน่วยลงทุนของกองทุนปลายทาง

การสับเปลี่ยนหน่วยลงทุนกรณีการเสนอขายหน่วยลงทุนครั้งแรก ซึ่งมาจากการสั่งขายหน่วยลงทุนของกองทุนรวมอื่นภายใต้การจัดการของบริษัทจัดการจะต้องเป็นไปตามเงื่อนไขในหัวข้อการเสนอขายหน่วยลงทุนครั้งแรก หรือหัวข้อการเสนอขายภายหลังการเสนอขายครั้งแรก หรือหัวข้อการสับเปลี่ยนหน่วยลงทุนของกองทุนรวมอื่นนั้น เว้นแต่ได้รับอนุญาตจากบริษัทจัดการเป็นอย่างอื่น

การสับเปลี่ยนหน่วยลงทุนภายหลังการเสนอขายครั้งแรก บริษัทจัดการอาจเปิดให้บริการสับเปลี่ยนหน่วยลงทุน โดยบริษัทจัดการจะติดประกาศรายละเอียดล่วงหน้าก่อนวันเปิดให้บริการ โดยปิดประกาศ ณ สำนักงานของบริษัทจัดการหรือผู้สนับสนุนการขายหรือรับซื้อคืน และบนเว็บไซต์ของบริษัทจัดการ

ในกรณีที่วันดังกล่าวตรงกับวันหยุดทำการ และ/หรือวันที่สำนักงานคณะกรรมการ ก.ล.ต. และ/หรือหน่วยงานอื่นใดที่มีอำนาจตามกฎหมายที่เกี่ยวข้องมีคำสั่งให้เป็นวันหยุดทำการซื้อขาย แม้อาจเป็นวันที่บริษัทจัดการกำหนดให้เป็นวันทำการสับเปลี่ยนหน่วยลงทุนก็ตาม บริษัทจัดการจะเลื่อนวันทำการสับเปลี่ยนหน่วยลงทุนเป็นวันทำการถัดไป

ทั้งนี้ บริษัทจัดการขอสงวนสิทธิที่จะเปลี่ยนแปลง และ/หรือ เพิ่มเติม วัน เวลา และวิธีการ การสับเปลี่ยนหน่วยลงทุนดังกล่าวตามที่บริษัทจัดการเห็นสมควร โดยจะแจ้งให้ผู้ถือหน่วยลงทุนทราบล่วงหน้า โดยประกาศ ณ สำนักงานของบริษัทจัดการ และ/หรือผู้สนับสนุนการขายหรือรับซื้อคืน รวมทั้งเผยแพร่ผ่านเว็บไซต์ของบริษัทจัดการ

กรณีที่เป็นการสับเปลี่ยนระหว่างชนิดหน่วยลงทุน (ถ้ามี) บริษัทจัดการขอสงวนสิทธิที่จะใช้หลักเกณฑ์ข้างต้นด้วย เว้นแต่บริษัทจัดการจะอนุญาตเป็นอย่างอื่น

### ✓ วิธีการสับเปลี่ยนหน่วยลงทุน

#### กรณีกองทุนนี้เป็นกองทุนต้นทาง

ผู้ถือหน่วยลงทุนที่ประสงค์จะสับเปลี่ยนหน่วยลงทุนจากกองทุนนี้ ไปยังกองทุนอื่นภายใต้การจัดการของบริษัทจัดการ สามารถสั่งสับเปลี่ยนหน่วยลงทุน โดยกรอกรายละเอียดในคำสั่งสับเปลี่ยนหน่วยลงทุนให้ครบถ้วน โดยระบุชื่อกองทุนต้นทาง จำนวนเงินหรือจำนวนหน่วยลงทุนที่ต้องการสับเปลี่ยนจากกองทุนต้นทาง และชื่อกองทุนปลายทาง พร้อมเอกสารประกอบการสับเปลี่ยนหน่วยลงทุนที่บริษัทจัดการกำหนด (ถ้ามี) และนำส่งได้ที่บริษัทจัดการหรือผู้สนับสนุนการขายหรือรับซื้อคืน และบริษัทจัดการหรือผู้สนับสนุนการขายหรือรับซื้อคืนจะส่งมอบหลักฐานการรับคำสั่งสับเปลี่ยนหน่วยลงทุนให้แก่ผู้ถือหน่วยลงทุนไว้เป็นหลักฐาน ทั้งนี้ บริษัทจัดการจะดำเนินการนำเงินที่ได้จากการขายคืนหน่วยลงทุนของกองทุนต้นทางนี้ ไปชำระค่าซื้อหน่วยลงทุนของกองทุนปลายทาง ตามรายละเอียดที่ระบุไว้ในคำสั่งสับเปลี่ยนหน่วยลงทุน หรือเอกสารอื่นใดที่บริษัทจัดการกำหนด เมื่อบริษัทจัดการได้ทำการสับเปลี่ยนแล้ว ผู้สั่งสับเปลี่ยนหน่วยลงทุนจะยกเลิกหรือเพิกถอนการสับเปลี่ยนหน่วยลงทุนไม่ได้ เว้นแต่บริษัทจัดการจะอนุญาตให้ดำเนินการเป็นอย่างอื่นได้

#### กรณีกองทุนนี้เป็นกองทุนปลายทาง

ผู้ถือหน่วยลงทุนที่ประสงค์จะสับเปลี่ยนหน่วยลงทุนจากกองทุนรวมอื่นภายใต้การจัดการของบริษัทจัดการมายังกองทุนนี้สามารถขอรับหนังสือชี้ชวน คู่มือผู้ลงทุน คำสั่งสับเปลี่ยนหน่วยลงทุน หรือเอกสารอื่นใดที่บริษัทจัดการกำหนด (ถ้ามี) ได้ที่ทำการของบริษัทจัดการ และผู้สนับสนุนการขายหรือรับซื้อคืน ในวันและเวลาทำการ หรือช่องทางอื่นที่บริษัทจัดการอาจแจ้งเพิ่มเติมในอนาคต และสามารถสั่งสับเปลี่ยนหน่วยลงทุนได้ โดยกรอกรายละเอียดในคำสั่งสับเปลี่ยนหน่วยลงทุน หรือเอกสารอื่นใดที่บริษัทจัดการกำหนด (ถ้ามี) และนำส่งได้ที่บริษัทจัดการหรือผู้สนับสนุนการขายหรือรับซื้อคืน เมื่อบริษัทจัดการได้ทำการสับเปลี่ยนแล้ว ผู้สั่งสับเปลี่ยนหน่วยลงทุน จะยกเลิกหรือเพิกถอนการสับเปลี่ยนหน่วยลงทุนไม่ได้ เว้นแต่บริษัทจัดการจะอนุญาตให้ดำเนินการเป็นอย่างอื่นได้

(สำหรับผู้สั่งสับเปลี่ยนหน่วยลงทุนที่ยังไม่เคยเปิดบัญชีกองทุนรวม จะต้องเปิดบัญชีกองทุนรวม โดยกรอกรายละเอียดในใบคำขอเปิดบัญชีกองทุนรวมให้ครบถ้วน พร้อมแนบเอกสารหลักฐานประกอบการขอเปิดบัญชีกองทุนรวมโดยปฏิบัติเช่นเดียวกับการเปิดบัญชีกองทุนรวมตามหัวข้อ การเสนอขายภายหลังการเสนอขายครั้งแรก เว้นแต่จะได้รับอนุญาตจากบริษัทจัดการเป็นอย่างอื่น)

#### ✓ วันและเวลาในการสับเปลี่ยนหน่วยลงทุน

##### กรณีกองทุนนี้เป็นกองทุนต้นทาง

ผู้ถือหน่วยลงทุนสามารถสับเปลี่ยนหน่วยลงทุน โดยส่งคำสั่งสับเปลี่ยนหน่วยลงทุน และนำส่งหลักฐานการสับเปลี่ยนหน่วยลงทุน ซึ่งเป็นไปตามรายละเอียดในโครงการ การรับซื้อคืนหน่วยลงทุนโดยผ่านบริษัทจัดการหรือผู้สนับสนุนการขายหรือรับซื้อคืนหน่วยลงทุน

ในกรณีที่วันดังกล่าวตรงกับวันหยุดทำการ และ/หรือวันที่สำนักงานคณะกรรมการ ก.ล.ต. และ/หรือหน่วยงานอื่นใดที่มีอำนาจตามกฎหมายที่เกี่ยวข้องมีคำสั่งให้เป็นวันหยุดทำการซื้อขาย แม้อาจเป็นวันที่บริษัทจัดการกำหนดให้เป็นทำการสับเปลี่ยนหน่วยลงทุนก็ตาม บริษัทจัดการจะเลื่อนวันทำการสับเปลี่ยนหน่วยลงทุนเป็นวันทำการถัดไป

ทั้งนี้ บริษัทจัดการขอสงวนสิทธิที่จะเปลี่ยนแปลง และ/หรือ เพิ่มเติม วัน เวลา และวิธีการ การสับเปลี่ยนหน่วยลงทุนดังกล่าว ตามที่บริษัทจัดการเห็นสมควรโดยคำนึงถึงประโยชน์ของผู้ถือหน่วยลงทุนเป็นสำคัญ และจะแจ้งให้ผู้ถือหน่วยลงทุนทราบล่วงหน้า โดยประกาศ ณ สำนักงานของบริษัทจัดการ และ/หรือผู้สนับสนุนการขายหรือรับซื้อคืน รวมทั้งเผยแพร่ผ่านเว็บไซต์ของบริษัทจัดการ

##### กรณีกองทุนนี้เป็นกองทุนปลายทาง

ผู้สนใจลงทุนสามารถสับเปลี่ยนหน่วยลงทุนได้ซึ่งเป็นไปตามรายละเอียดตามเงื่อนไขวันและเวลาเสนอขายหน่วยลงทุน

ทั้งนี้ บริษัทจัดการขอสงวนสิทธิที่จะเปลี่ยนแปลงวันและเวลาทำการสับเปลี่ยนหน่วยลงทุนดังกล่าว ตามที่บริษัทจัดการเห็นสมควร โดยจะแจ้งให้ผู้ถือหน่วยทราบล่วงหน้า โดยประกาศ ณ สำนักงานของบริษัทจัดการ และ/หรือผู้สนับสนุนการขายหรือรับซื้อคืน

#### ✓ ราคาสับเปลี่ยนหน่วยลงทุน

ในการสับเปลี่ยนหน่วยลงทุน มูลค่าหน่วยลงทุนที่ใช้เป็นเกณฑ์ในการคำนวณเมื่อสิ้นวันทำการสับเปลี่ยนหน่วยลงทุน โดยจะกำหนดราคาขายและรับซื้อคืนกรณีสับเปลี่ยนหน่วยลงทุน ดังนี้

##### กรณีกองทุนนี้เป็นกองทุนต้นทาง

การกำหนดราคาขายและรับซื้อคืนเพื่อสับเปลี่ยนหน่วยลงทุนออก จะใช้มูลค่าหน่วยลงทุนที่คำนวณได้เมื่อสิ้นวันทำการสับเปลี่ยนหน่วยลงทุนมีผล หักด้วยค่าธรรมเนียมการสับเปลี่ยนหน่วยลงทุนออก (ถ้ามี) หรือค่าธรรมเนียมอื่นใดที่เกี่ยวข้อง (ถ้ามี)

##### กรณีกองทุนนี้เป็นกองทุนปลายทาง

การกำหนดราคาหน่วยลงทุนเพื่อสับเปลี่ยนหน่วยลงทุนเข้า จะใช้มูลค่าหน่วยลงทุนที่คำนวณได้เมื่อสิ้นวันทำการสับเปลี่ยนหน่วยลงทุนมีผลก่อนวันที่กองทุนได้รับชำระค่าซื้อหน่วยลงทุนจากกองทุนต้นทาง บวกด้วยค่าธรรมเนียมการสับเปลี่ยนหน่วยลงทุนเข้า (ถ้ามี) หรือค่าธรรมเนียมอื่นใดที่เกี่ยวข้อง (ถ้ามี)

หากมีการเปลี่ยนแปลงใด ๆ บริษัทจัดการจะแจ้งให้ผู้ถือหน่วยลงทุนทราบ โดยปิดประกาศที่สำนักงานของบริษัทจัดการ และ/หรือผู้สนับสนุนการขายหรือรับซื้อคืน

ทั้งนี้ บริษัทจัดการจะยกเว้นไม่เรียกเก็บค่าธรรมเนียมการสับเปลี่ยนหน่วยลงทุนสำหรับการสับเปลี่ยนหน่วยลงทุนระหว่างกองทุนรวมภายใต้การจัดการของบริษัทจัดการ แต่จะมีการเรียกเก็บค่าธรรมเนียมการขายและรับซื้อคืนหน่วยลงทุน (ถ้ามี) ตามอัตราที่บริษัทจัดการกำหนด

### ✓ เงื่อนไขในการสับเปลี่ยนหน่วยลงทุน

1. กรณีที่กองทุนนี้เป็นกองทุนต้นทางและผู้ถือหน่วยลงทุนสับเปลี่ยนหน่วยลงทุนโดยมีจำนวนหน่วยลงทุนหรือมูลค่าหน่วยลงทุนสูงกว่าข้อมูลที่ปรากฏตามสมุดทะเบียนผู้ถือหน่วยลงทุน หรือการสับเปลี่ยนหน่วยลงทุนดังกล่าวมีผลทำให้หน่วยลงทุนของผู้ถือหน่วยลงทุนมีมูลค่าต่ำกว่ามูลค่าหรือจำนวนหน่วยลงทุนคงเหลือขั้นต่ำ

(ถ้ามี) บริษัทจัดการจะถือว่าผู้ถือหน่วยลงทุนประสงค์ที่จะสับเปลี่ยนหน่วยลงทุนทั้งหมดตามจำนวนที่ปรากฏในสมุดทะเบียนผู้ถือหน่วยลงทุนไปยังกองทุนปลายทาง

ทั้งนี้ หากบริษัทจัดการจะเปลี่ยนแปลงมูลค่าหรือจำนวนหน่วยลงทุนคงเหลือในบัญชีขั้นต่ำดังกล่าว บริษัทจัดการจะติดประกาศรายละเอียดการให้บริการดังกล่าวก่อนวันเปลี่ยนแปลง ที่ทำการทุกแห่งของบริษัทจัดการและ ณ สถานที่ติดต่อของผู้สนับสนุนการขายหรือรับซื้อคืน ที่ใช้ในการรับซื้อคืนหน่วยลงทุน

2. บริษัทจัดการขอสงวนสิทธิที่จะปฏิเสธการทำรายการสับเปลี่ยนหน่วยลงทุน หากไม่สามารถเรียกเก็บค่าใช้จ่ายหรือค่าธรรมเนียมที่เกี่ยวข้องจากผู้ถือหน่วยลงทุนได้ตามอัตราและวิธีการที่บริษัทจัดการกำหนด

### ✓ เงื่อนไขอื่น ๆ

1. บริษัทจัดการอาจเปลี่ยนแปลงหรือปรับปรุง เพิ่มเติมวิธีการสับเปลี่ยนหน่วยลงทุน เพื่อเพิ่มความสะดวกให้แก่ผู้ถือหน่วยลงทุน โดยจะเป็นไปตามหลักเกณฑ์ เงื่อนไข และวิธีการที่บริษัทจัดการกำหนด ซึ่งเป็นไปตามหลักเกณฑ์ที่สำนักงานคณะกรรมการ ก.ล.ต. กำหนด โดยไม่ถือว่าเป็นการแก้ไขโครงการ ทั้งนี้บริษัทจัดการจะติดประกาศรายละเอียดการให้บริการดังกล่าว ก่อนวันเปลี่ยนแปลง ที่ทำการทุกแห่งของบริษัทจัดการและ ณ สถานที่ติดต่อของผู้สนับสนุนการขายหรือรับซื้อคืน รวมทั้งเผยแพร่ผ่านเว็บไซต์ของบริษัทจัดการ

2. บริษัทจัดการขอสงวนสิทธิที่จะปรับปรุงเปลี่ยนแปลงระยะเวลาทำการสับเปลี่ยนหน่วยลงทุนเพื่อความเหมาะสม หรือเพื่อประโยชน์ของผู้ถือหน่วยลงทุนและกองทุนโดยรวม โดยบริษัทจัดการจะติดประกาศรายละเอียดการให้บริการดังกล่าว ก่อนวันเปลี่ยนแปลง ที่ทำการทุกแห่งของบริษัทจัดการ และ ณ สถานที่ติดต่อของผู้สนับสนุนการขายหรือรับซื้อคืนที่ใช้ในการรับซื้อคืนหน่วยลงทุน

3. บริษัทจัดการจะไม่สับเปลี่ยนหน่วยลงทุนหากเกิดกรณีตามข้อ “การเลื่อนกำหนดการชำระเงินค่าขายคืนหน่วยลงทุนคืนแก่ผู้ถือหน่วยลงทุน” “การไม่ขายหรือไม่รับซื้อคืนหน่วยลงทุนตามคำสั่งซื้อหรือคำสั่งขายคืนหน่วยลงทุน” และ “การหยุดรับซื้อคืนหน่วยลงทุน” หรือกรณีอื่นใดที่บริษัทจัดการได้สงวนสิทธิในการขายหรือรับซื้อคืนหน่วยลงทุนไว้ใน รายละเอียดโครงการ (ถ้ามี) หรือ ในกรณีที่บริษัทจัดการพิจารณาเห็นว่าคำสั่งสับเปลี่ยนใดจะมีผลกระทบต่อกองทุนหรือผู้ถือหน่วยลงทุนโดยรวม หรือทำให้เกิดความเสี่ยงทางกฎหมาย หรือความเสี่ยงต่อชื่อเสียงของบริษัทจัดการหรือกองทุน บริษัทจัดการขอสงวนสิทธิที่จะไม่ดำเนินการสับเปลี่ยนหน่วยลงทุนนั้น ๆ โดยไม่จำเป็นต้องแจ้งผู้สั่งสับเปลี่ยนก่อนการดำเนินการ

บริษัทจัดการสงวนสิทธิที่จะหยุดรับคำสั่งสับเปลี่ยนหน่วยลงทุนเป็นการชั่วคราวและ/หรือถาวรก็ได้ ในกรณีที่บริษัทพิจารณาเห็นว่าการหยุดรับคำสั่งสับเปลี่ยนดังกล่าวจะเป็นประโยชน์สูงสุดต่อกองทุนและผู้ถือหน่วยลงทุน โดยบริษัทจัดการจะแจ้งให้ผู้ถือหน่วยลงทุนทราบโดยปิดประกาศที่สำนักงานของบริษัทจัดการและผู้สนับสนุนการขายและรับซื้อคืนหน่วยลงทุน รวมทั้งเผยแพร่ผ่านเว็บไซต์ของบริษัทจัดการ

#### ■ ข้อสงวนสิทธิที่จะไม่ขายหน่วยลงทุน

บริษัทจัดการขอสงวนสิทธิที่จะปฏิเสธการสั่งซื้อหน่วยลงทุน ในกรณีที่บริษัทจัดการได้พิจารณาแล้วเห็นว่าคำสั่งซื้อดังกล่าว มีผลกระทบต่อการลงทุนของกองทุนรวมหรือต่อผู้ถือหน่วยลงทุนหรือต่อชื่อเสียงหรือต่อความรับผิดชอบทางกฎหมายของบริษัทจัดการ โดยไม่จำเป็นต้องแจ้งให้ผู้สั่งซื้อหน่วยลงทุนทราบล่วงหน้า

#### ■ ข้อมูลสิทธิประโยชน์การประกันชีวิตและสุขภาพ

สำหรับผู้ถือหน่วยลงทุนกองทุนเปิด แอล เอช หุ้นปันผล พลัส (LHEQDPLUS) ของบริษัทหลักทรัพย์จัดการกองทุน แลนด์ แอนด์ เฮ้าส์ จำกัด จะได้รับความคุ้มครองประกันชีวิตและสุขภาพของบริษัท เอไอเอ จำกัด ตามที่กรมธรรม์กำหนด ดังนี้

## 1. คุณสมบัติของผู้มีสิทธิเอาประกัน

- เป็นบุคคลธรรมดา
- เป็นผู้ถือหน่วยลงทุนที่อยู่ในทะเบียนรายชื่อผู้ถือหน่วยลงทุนโดยถือครองหน่วยลงทุนที่มีมูลค่าการลงทุนรวมตั้งแต่ 150,000 บาท ขึ้นไป หรือ จำนวนอื่นใดที่บริษัทจัดการจะเปลี่ยนแปลงในอนาคต โดยบริษัทจัดการจะพิจารณามูลค่าเงินลงทุนตามเลขที่บัตรประชาชนของผู้ถือหน่วยลงทุน
- ต้องมีอายุระหว่าง 15-75 ปีบริบูรณ์ (หรือเป็นไปตามเงื่อนไขที่บริษัทจัดการกำหนด) ในกรณีที่ผู้ถือหน่วยลงทุนมีอายุตั้งแต่ 65 ปีบริบูรณ์ แต่ไม่เกิน 75 ปีบริบูรณ์จะต้องกรอกแบบฟอร์มแถลงสุขภาพ และ/หรือดำเนินการตามวิธีการอื่นใดตามเงื่อนไขที่บริษัทประกันกำหนด
- เป็นบุคคลที่บริษัทประกันถือว่ามีความสมบูรณ์แข็งแรง โดยมีสิทธิความคุ้มครองจะมีผลเมื่อได้รับการอนุมัติ การเอาประกันจากบริษัทประกัน

ทั้งนี้ บริษัทจัดการของสงวนสิทธิในการเปลี่ยนแปลงคุณสมบัติ และเงื่อนไขของผู้มีสิทธิเอาประกันตามความเหมาะสม โดยการดำเนินการดังกล่าวบริษัทจัดการจะคำนึงถึงประโยชน์ของกองทุนและผู้ถือหน่วยลงทุนเป็นสำคัญ โดยถือว่าได้รับมติจากผู้ถือหน่วยลงทุนแล้ว โดยบริษัทจัดการจะติดประกาศดังกล่าวที่บริษัทจัดการและผู้สนับสนุนการขายหรือรับซื้อคืนหน่วยลงทุนล่วงหน้าไม่น้อยกว่า 30 วัน และจะเปิดเผยในเว็บไซต์ของบริษัทจัดการ

## 2. ความคุ้มครอง

ในกรณีที่ผู้ถือหน่วยลงทุนเป็นผู้มีสิทธิเอาประกัน ผู้ถือหน่วยลงทุนจะได้รับความคุ้มครองนับตั้งแต่วันที่เริ่มความคุ้มครองหรือนับตั้งแต่วันที่ได้รับการอนุมัติการเอาประกันจากบริษัทประกัน

## 3. ผู้ถือหน่วยลงทุนจะสิ้นสุดความคุ้มครอง ในกรณีใดกรณีหนึ่ง ดังต่อไปนี้

- เมื่อกรรมธรรม์สิ้นสุดผลบังคับ
- เมื่อผู้ถือหน่วยลงทุนพ้นสภาพการเป็นผู้ถือหน่วยลงทุนของกองทุน
- เมื่อผู้ถือหน่วยลงทุนเสียชีวิต
- เมื่อผู้ถือหน่วยลงทุนมีอายุเกินกว่าอายุสูงสุดที่กำหนดไว้ข้างต้น
- เมื่อผู้ถือหน่วยลงทุนมีจำนวนเงินลงทุนไม่เป็นไปตามเกณฑ์ที่กำหนดในหนังสือชี้ชวน
- เมื่อผู้ถือหน่วยลงทุนขาดคุณสมบัติข้อใดข้อหนึ่งของคุณสมบัติของผู้มีสิทธิเอาประกันตามข้อ 1.

ทั้งนี้ การสิ้นสุดความคุ้มครอง ให้เป็นไปตามเงื่อนไขตามปีกรรมธรรม์หรือตามรอบระยะเวลาที่บริษัทประกันกำหนด

4. ผู้ถือหน่วยลงทุนที่มีสิทธิเอาประกันจะได้รับความคุ้มครองด้านประกันชีวิตและสุขภาพ โดยมีรายละเอียดเงื่อนไขและความคุ้มครองตามกรรมธรรม์ประกันภัยกำหนด
5. ผู้ถือหน่วยลงทุนจะต้องยินยอมเปิดเผยข้อมูลส่วนบุคคล อาทิเช่น ชื่อ-นามสกุล ที่อยู่ ข้อมูลด้านสุขภาพ ของผู้ถือหน่วยลงทุน หรือข้อมูลอื่นใดที่เป็นตามที่บริษัทประกันกำหนด ทั้งนี้ หากบริษัทจัดการไม่ได้รับการเปิดเผยข้อมูลใด ๆ บริษัทจัดการขอสงวนสิทธิในการปฏิเสธการได้รับความคุ้มครองตามกรรมธรรม์ประกันชีวิตและสุขภาพดังกล่าว

สิทธิประโยชน์ของผู้ถือหน่วยลงทุนที่ได้รับตามกรรมธรรม์ดังกล่าว บริษัทจัดการได้จัดให้เพื่อความคุ้มครองผู้ถือหน่วยลงทุนและเพื่อเป็นประโยชน์ในด้านการเสริมสร้างความมั่นคงของชีวิตและสุขภาพ โดยบริษัทจัดการเป็นผู้รับภาระการชำระเบี้ยประกันที่ได้รับความคุ้มครองทั้งหมด โดยรวมอยู่ในค่าธรรมเนียมการจัดการ

ทั้งนี้ บริษัทจัดการอาจพิจารณาสหสิทธิประโยชน์ด้านการประกันชีวิตและสุขภาพทุก ๆ ปี หากบริษัทจัดการเห็นว่าสิทธิประโยชน์ด้านการประกันชีวิตและสุขภาพจะไม่เกิดประโยชน์ต่อผู้ลงทุนโดยรวม หรือมีผลกระทบต่อกองทุนรวมในอนาคต บริษัทจัดการขอสงวนสิทธิในการเปลี่ยนแปลง ปรับปรุง หรือเพิ่มเติมเงื่อนไขของสิทธิประโยชน์ความคุ้มครอง เงื่อนไขกรรมธรรม์ บริษัท

ประกัน หรือเงื่อนไขใด ตามหลักเกณฑ์ที่กฎหมายกำหนด รวมถึงยกเลิกสิทธิประโยชน์ความคุ้มครองชีวิตและสุขภาพหรือยกเลิก กองทุน โดยถือว่าได้รับความเห็นชอบจากผู้ถือหน่วยลงทุนแล้ว โดยบริษัทจัดการจะแจ้งให้ผู้ถือหน่วยลงทุนทราบล่วงหน้าไม่น้อยกว่า 30 วัน และครอบคลุมระยะเวลาการเปิดรับคำสั่งซื้อคืนหน่วยลงทุนอย่างน้อย 1 ครั้ง และในการรับซื้อคืนในช่วงเวลาดังกล่าว บริษัทจัดการจะเปิดให้ผู้ถือหน่วยลงทุนสามารถขายคืนหน่วยลงทุนโดยไม่คิดค่าธรรมเนียมการรับซื้อคืนหน่วยลงทุน (Exit without fee)

### เงื่อนไขการเริ่มรับความคุ้มครอง

- ในช่วงการเสนอขายครั้งแรก หากมีผู้ถือหน่วยลงทุนที่มีคุณสมบัติได้รับสิทธิความคุ้มครองตามกรมธรรม์ไม่ถึง 100 ราย บริษัทจัดการขอสงวนสิทธิเลื่อนรอบความคุ้มครองตามกรมธรรม์ประกันชีวิตและสุขภาพ หรือปฏิเสธการให้ความคุ้มครองตามกรมธรรม์ประกันชีวิตและสุขภาพ และหากภายหลังการเสนอขายครั้งแรก มีผู้ถือหน่วยลงทุนที่มีคุณสมบัติได้รับสิทธิความคุ้มครองตามกรมธรรม์เพิ่มขึ้นจนถึง 100 ราย ผู้ถือหน่วยลงทุนดังกล่าวก็จะได้รับสิทธิการคุ้มครองตามเงื่อนไขที่กำหนด
- ในช่วงการเสนอขายครั้งแรก หากมีผู้ถือหน่วยลงทุนที่มีคุณสมบัติได้รับสิทธิความคุ้มครองตามกรมธรรม์ครบ 100 ราย และต่อมาภายหลังการเสนอขายครั้งแรก มีผู้ถือหน่วยลงทุนที่มีคุณสมบัติได้รับสิทธิความคุ้มครองตามกรมธรรม์ลดลงต่ำกว่า 100 ราย ผู้ถือหน่วยลงทุนเดิมยังคงได้รับสิทธิคุ้มครองตามเงื่อนไขที่กำหนด

ทั้งนี้ บริษัทจัดการจะแจ้งให้ผู้ถือหน่วยลงทุนที่ได้รับผลกระทบทราบล่วงหน้า อย่างน้อย 30 วัน โดยในช่วงเวลาดังกล่าว ครอบคลุมระยะเวลาการเปิดรับซื้อคืนอย่างน้อย 1 ครั้ง และในการรับซื้อคืนในช่วงเวลาดังกล่าว บริษัทจัดการจะเปิดให้ผู้ถือหน่วยลงทุนสามารถขายคืนหน่วยลงทุนโดยไม่คิดค่าธรรมเนียมการรับซื้อคืนหน่วยลงทุน (exit without fee)

วันที่กรมธรรม์มีผลบังคับ หมายถึง ตั้งแต่วันที่ 1 ของเดือนถัดไปนับจากวันจดทะเบียนกองทุน (หรือวันที่ระบุไว้ในกรมธรรม์)

วันที่เริ่มความคุ้มครอง หมายถึง วันที่กรมธรรม์มีผลบังคับหรือวันที่บริษัทประกันอนุมัติให้ความคุ้มครอง หรือ เปลี่ยนแปลงแผนความคุ้มครองให้กับผู้ถือหน่วยลงทุน

ระยะเวลาความคุ้มครอง หมายถึง วันที่เริ่มความคุ้มครอง ถึงวันสิ้นสุดความคุ้มครอง ซึ่งจะไม่เกินวันที่กรมธรรม์ยังให้ความคุ้มครองอยู่

### เงื่อนไขวันเริ่มคุ้มครอง

- กรณีผู้ถือหน่วยลงทุนทำรายการซื้อภายในวันที่ 25 ก่อนเวลา 15.30 น. ของเดือนนั้น ๆ วันได้รับสิทธิคุ้มครอง คือ วันที่ 1 ของเดือนถัดจากเดือนที่ลงทุน
- กรณีผู้ถือหน่วยลงทุนทำรายการซื้อภายหลังวันที่ 25 ของเดือนนั้น ๆ วันได้รับสิทธิคุ้มครอง คือ วันที่ 1 ของ 2 เดือนถัดจากเดือนที่ลงทุน

เงื่อนไขเพิ่มเติมเกี่ยวกับการดูแลสุขภาพ มีกรณีดังนี้

- กรณีผู้ถือหน่วยลงทุนที่มีอายุไม่เกิน 65 ปีบริบูรณ์ ไม่ต้องกรอกแบบฟอร์มดูแลสุขภาพ
- กรณีผู้ถือหน่วยลงทุนได้รับสิทธิความคุ้มครองก่อนอายุ 65 ปี และต่ออายุกรมธรรม์จนถึง 65 ปีบริบูรณ์ จะต้องกรอกแบบฟอร์มดูแลสุขภาพตั้งแต่อายุ 65 ปีบริบูรณ์ และจำเป็นต้องกรอกทุกปี เมื่อมีการต่ออายุกรมธรรม์ และ/หรือดำเนินการตามวิธีการอื่นใดตามเงื่อนไขที่บริษัทประกันภัย
- กรณีผู้ถือหน่วยลงทุนมีอายุตั้งแต่ 65 ปีบริบูรณ์ และไม่เกิน 75 ปีบริบูรณ์ จะต้องกรอกแบบฟอร์มดูแลสุขภาพทุกปี เมื่อมีการต่ออายุกรมธรรม์ และ/หรือดำเนินการตามวิธีการอื่นใดตามเงื่อนไขที่บริษัทประกันภัย
- กรณีผู้ถือหน่วยลงทุนเดิมมีการสั่งซื้อเพิ่มจากเดิมส่งผลให้มีมูลค่าการลงทุนเพิ่มขึ้นและมีผลให้แผนความคุ้มครองสูงขึ้น จะต้องกรอกแบบฟอร์มดูแลสุขภาพ ณ รอบที่มีการเปลี่ยนแปลงแผนความคุ้มครอง และ/หรือดำเนินการตามวิธีการอื่นใดตามเงื่อนไขที่บริษัทประกันภัย

ทั้งนี้ สำหรับผู้ถือหน่วยลงทุนที่ต้องกรอกแบบฟอร์มแถลงสุขภาพ ผู้ถือหน่วยลงทุนจะทราบผลอนุมัติตามระยะเวลาดังนี้

- กรณีผู้ถือหน่วยลงทุนทำรายการซื้อขายภายในวันที่ 25 ก่อนเวลา 15.30 น. ของเดือนนั้น ๆ บริษัทประกันจะอนุมัติภายในวันที่ 10 ของเดือนถัดจากเดือนที่ลงทุน หรือตามระยะเวลาที่ประกันอนุมัติ
- กรณีผู้ถือหน่วยลงทุนทำรายการซื้อขายหลังวันที่ 25 ของเดือนนั้น ๆ บริษัทประกันจะอนุมัติภายในวันที่ 10 ของ 2 เดือนถัดจากเดือนที่ลงทุน หรือตามระยะเวลาที่ประกันอนุมัติ

บริษัทจัดการขอสงวนสิทธิในการเปลี่ยนแปลงหรือปรับปรุงวันที่เริ่มความคุ้มครอง โดยถือว่าได้รับมติจากผู้ถือหน่วยลงทุนแล้ว โดยบริษัทจัดการจะติดประกาศดังกล่าวที่บริษัทจัดการและผู้สนับสนุนการขายหรือรับซื้อคืนหน่วยลงทุนล่วงหน้าไม่น้อยกว่า 30 วัน หรือครอบคลุมระยะเวลาการเปิดรับคำสั่งซื้อคืนหน่วยลงทุนอย่างน้อย 1 ครั้ง และจะเปิดเผยในเว็บไซต์ของบริษัทจัดการ เว้นแต่กรณีที่เกิดจากปัจจัยที่ควบคุมไม่ได้ หรือกรณีจำเป็นและสมควร บริษัทจัดการจะแจ้งการเปลี่ยนแปลงดังกล่าวโดยทันที ซึ่งการดำเนินการดังกล่าวบริษัทจัดการจะคำนึงถึงประโยชน์ของกองทุนและผู้ถือหน่วยลงทุนเป็นสำคัญ

#### **คำถาม-คำตอบ**

**Q : ใครเป็นผู้รับเอาประกันให้กับกองทุนเปิด แอล เอช ทุนปันผล พลัส (LHEQDPLUS) ในปัจจุบัน**

A : บริษัท เอไอเอ จำกัด

**Q : ใครจะได้รับความคุ้มครองประกันชีวิตและสุขภาพบ้าง**

A : ผู้มีสิทธิได้รับความคุ้มครองประกันชีวิตและสุขภาพ คือ

- เป็นบุคคลธรรมดา
- เป็นผู้ถือหน่วยลงทุนที่อยู่ในทะเบียนรายชื่อผู้ถือหน่วยลงทุนโดยถือครองหน่วยลงทุนที่มีมูลค่าการลงทุนรวมตั้งแต่ 150,000 บาท ขึ้นไป หรือ จำนวนอื่นใดที่บริษัทจัดการจะเปลี่ยนแปลงในอนาคต โดยบริษัทจัดการจะพิจารณามูลค่าเงินลงทุนตามเลขที่บัตรประชาชนของผู้ถือหน่วยลงทุน
- ต้องมีอายุระหว่าง 15-75 ปีบริบูรณ์ (หรือเป็นไปตามเงื่อนไขที่บริษัทจัดการกำหนด) ในกรณีที่ผู้ถือหน่วยลงทุนมีอายุตั้งแต่ 65 ปีบริบูรณ์ แต่ไม่เกิน 75 ปีบริบูรณ์จะต้องกรอกแบบฟอร์มแถลงสุขภาพทุกปี และ/หรือดำเนินการตามวิธีการอื่นใดตามเงื่อนไขที่บริษัทประกันภัย

**เงื่อนไขเพิ่มเติมเกี่ยวกับการแถลงสุขภาพ มีกรณีดังนี้**

- กรณีผู้ถือหน่วยลงทุนที่มีอายุไม่เกิน 65 ปีบริบูรณ์ ไม่ต้องกรอกแบบฟอร์มแถลงสุขภาพ
- กรณีผู้ถือหน่วยลงทุนได้รับสิทธิความคุ้มครองก่อนอายุ 65 ปี และต่ออายุกรมธรรม์จนถึง 65 ปีบริบูรณ์ จะต้องกรอกแบบฟอร์มแถลงสุขภาพตั้งแต่อายุ 65 ปีบริบูรณ์ และจำเป็นต้องแถลงทุกปี เมื่อมีการต่ออายุกรมธรรม์ และ/หรือดำเนินการตามวิธีการอื่นใดตามเงื่อนไขที่บริษัทประกันภัย
- กรณีผู้ถือหน่วยลงทุนมีอายุตั้งแต่ 65 ปีบริบูรณ์ และไม่เกิน 75 ปีบริบูรณ์ จะต้องกรอกแบบฟอร์มแถลงสุขภาพทุกปี เมื่อมีการต่ออายุกรมธรรม์ และ/หรือดำเนินการตามวิธีการอื่นใดตามเงื่อนไขที่บริษัทประกันภัย
- กรณีผู้ถือหน่วยลงทุนเดิมมีการสั่งซื้อเพิ่มจากเดิมส่งผลให้มีมูลค่าการลงทุนเพิ่มขึ้นและมีผลให้แผนความคุ้มครองสูงขึ้น จะต้องกรอกแบบฟอร์มแถลงสุขภาพ ณ รอบที่มีการเปลี่ยนแปลงแผนความคุ้มครอง และ/หรือดำเนินการตามวิธีการอื่นใดตามเงื่อนไขที่บริษัทประกันภัย

ทั้งนี้ สำหรับผู้ถือหน่วยลงทุนที่ต้องกรอกแบบฟอร์มแถลงสุขภาพ ผู้ถือหน่วยลงทุนจะทราบผลอนุมัติตามระยะเวลาดังนี้

- กรณีผู้ถือหน่วยลงทุนทำรายการซื้อขายภายในวันที่ 25 ก่อนเวลา 15.30 น. ของเดือนนั้น ๆ บริษัทประกันจะอนุมัติภายในวันที่ 10 ของเดือนถัดจากเดือนที่ลงทุน หรือตามระยะเวลาที่ประกันอนุมัติ

- กรณีผู้ถือหน่วยลงทุนทำรายการซื้อขายหลังวันที่ 25 ของเดือนนั้น ๆ บริษัทประกันจะอนุมัติภายในวันที่ 10 ของ 2 เดือนถัดจากเดือนที่ลงทุน หรือตามระยะเวลาที่ประกันอนุมัติ
- เป็นบุคคลที่บริษัทประกันถือว่ามีความสุขภาพสมบูรณ์แข็งแรง โดยสิทธิความคุ้มครองจะมีผลเมื่อได้รับการอนุมัติการเอาประกันจากบริษัทประกัน

ทั้งนี้ บริษัทจัดการขอสงวนสิทธิในการเปลี่ยนแปลงคุณสมบัติ และเงื่อนไขของผู้มีสิทธิเอาประกันตามความเหมาะสม โดยการดำเนินการดังกล่าวบริษัทจัดการจะคำนึงถึงประโยชน์ของกองทุนและผู้ถือหน่วยลงทุนเป็นสำคัญ โดยถือว่าได้รับมติจากผู้ถือหน่วยลงทุนแล้ว โดยบริษัทจัดการจะติดประกาศดังกล่าวที่บริษัทจัดการและผู้สนับสนุนการขายหรือรับซื้อคืนหน่วยลงทุนล่วงหน้าไม่น้อยกว่า 30 วัน และจะเปิดเผยในเว็บไซต์ของบริษัทจัดการ

Q : ผู้ถือหน่วยลงทุนจะได้รับความคุ้มครองเมื่อไร

A : ผู้ถือหน่วยลงทุนจะได้รับความคุ้มครองประกันชีวิตและสุขภาพตามกรณีดังต่อไปนี้

กรณีซื้อหน่วยลงทุน ณ IPO และมูลค่าเงินลงทุนเป็นไปตามเงื่อนไขที่กำหนด จะได้รับความคุ้มครองตั้งแต่วันที่ 1 ของเดือนถัดจากเดือนที่จดทะเบียนกองทุนเป็นต้นไป ตัวอย่างวันที่เริ่มสิทธิความคุ้มครอง

#### ■ กรณีที่ซื้อหน่วยลงทุนในช่วง IPO

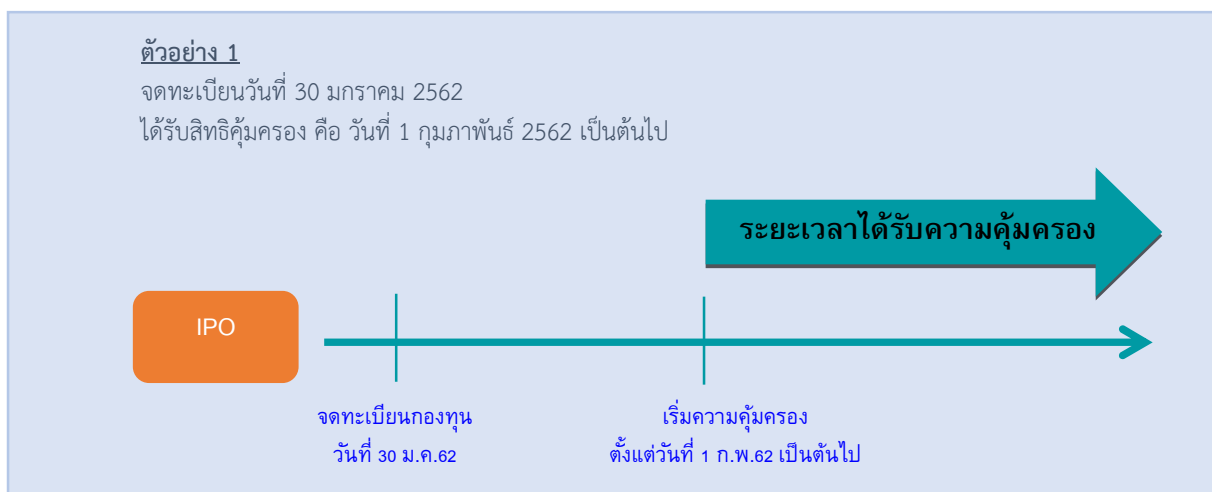

#### ■ กรณีที่ซื้อหน่วยลงทุนภายหลัง IPO ผู้ถือหน่วยสามารถซื้อ/ สับเปลี่ยนเข้าได้ทุกวันที่ทำการ

- กรณีผู้ถือหน่วยลงทุนทำรายการซื้อขายในวันที่ 25 ก่อนเวลา 15.30 น. ของเดือนนั้น ๆ วันได้รับสิทธิคุ้มครอง คือ วันที่ 1 ของเดือนถัดจากเดือนที่ลงทุน

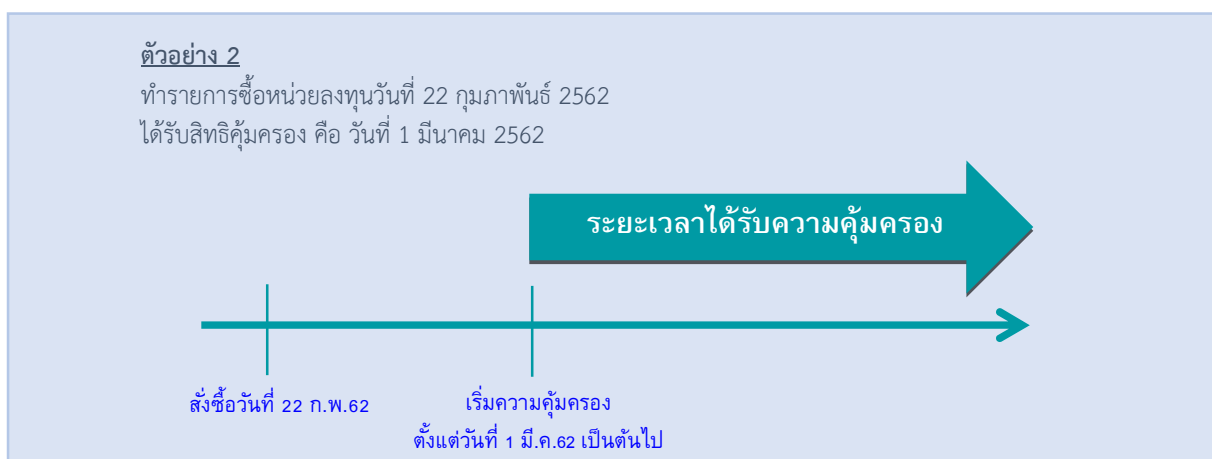

- กรณีผู้ถือหน่วยลงทุนทำรายการซื้อภายหลังวันที่ 25 ของเดือนนั้น ๆ วันได้รับสิทธิคุ้มครอง คือ วันที่ 1 ของ 2 เดือนถัดจากเดือนที่ลงทุน



ทั้งนี้ กรณีผู้ถือหน่วยลงทุนมีอายุตั้งแต่ 65 ปีบริบูรณ์ และไม่เกิน 75 ปีบริบูรณ์ หรือ ผู้ถือหน่วยลงทุนเดิมมีการสั่งซื้อเพิ่มจากเดิมส่งผลให้มีมูลค่าการลงทุนเพิ่มขึ้นและมีผลให้แผนความคุ้มครองสูงขึ้น จะต้องกรอกแบบฟอร์มแถลงสุขภาพ โดยมีรายละเอียดดังนี้

**เงื่อนไขเพิ่มเติมเกี่ยวกับการแถลงสุขภาพ มีกรณีดังนี้**

- กรณีผู้ถือหน่วยลงทุนที่มีอายุไม่เกิน 65 ปีบริบูรณ์ ไม่ต้องกรอกแบบฟอร์มแถลงสุขภาพ
- กรณีผู้ถือหน่วยลงทุนได้รับสิทธิความคุ้มครองก่อนอายุ 65 ปี และต่ออายุกรมธรรม์จนถึง 65 ปีบริบูรณ์ จะต้องกรอกแบบฟอร์มแถลงสุขภาพตั้งแต่อายุ 65 ปีบริบูรณ์ และจำเป็นต้องแถลงทุกปี เมื่อมีการต่ออายุกรมธรรม์ และ/หรือดำเนินการตามวิธีการอื่นใดตามเงื่อนไขที่บริษัทประกันภัย
- กรณีผู้ถือหน่วยลงทุนมีอายุตั้งแต่ 65 ปีบริบูรณ์ และไม่เกิน 75 ปีบริบูรณ์ จะต้องกรอกแบบฟอร์มแถลงสุขภาพทุกปี เมื่อมีการต่ออายุกรมธรรม์ และ/หรือดำเนินการตามวิธีการอื่นใดตามเงื่อนไขที่บริษัทประกันภัย
- กรณีผู้ถือหน่วยลงทุนเดิมมีการสั่งซื้อเพิ่มจากเดิมส่งผลให้มีมูลค่าการลงทุนเพิ่มขึ้นและมีผลให้แผนความคุ้มครองสูงขึ้น จะต้องกรอกแบบฟอร์มแถลงสุขภาพ ณ รอบที่มีการเปลี่ยนแปลงแผนความคุ้มครอง และ/หรือดำเนินการตามวิธีการอื่นใดตามเงื่อนไขที่บริษัทประกันภัย

ทั้งนี้ สำหรับผู้ถือหน่วยลงทุนที่ต้องกรอกแบบฟอร์มแถลงสุขภาพ ผู้ถือหน่วยลงทุนจะทราบผลอนุมัติตามระยะเวลาดังนี้

- กรณีผู้ถือหน่วยลงทุนทำรายการซื้อภายในวันที่ 25 ก่อนเวลา 15.30 น. ของเดือนนั้น ๆ บริษัทประกันจะอนุมัติภายในวันที่ 10 ของเดือนถัดจากเดือนที่ลงทุน หรือตามระยะเวลาที่ประกันอนุมัติ
- กรณีผู้ถือหน่วยลงทุนทำรายการซื้อภายหลังวันที่ 25 ของเดือนนั้น ๆ บริษัทประกันจะอนุมัติภายในวันที่ 10 ของ 2 เดือนถัดจากเดือนที่ลงทุน หรือตามระยะเวลาที่ประกันอนุมัติ

บริษัทจัดการขอสงวนสิทธิในการเปลี่ยนแปลงหรือปรับปรุงวันที่เริ่มความคุ้มครอง โดยถือว่าได้รับมติจากผู้ถือหน่วยลงทุนแล้ว โดยบริษัทจัดการจะติดประกาศดังกล่าวที่บริษัทจัดการและผู้สนับสนุนการขายหรือรับซื้อคืนหน่วยลงทุนล่วงหน้าไม่น้อยกว่า 30 วัน หรือครอบคลุมระยะเวลาการเปิดรับคำสั่งซื้อคืนหน่วยลงทุนอย่างน้อย 1 ครั้ง และจะเปิดเผยในเว็บไซต์ของบริษัทจัดการ เว้นแต่กรณีที่เกิดจากปัจจัยที่ควบคุมไม่ได้ หรือกรณีจำเป็นและสมควร บริษัทจัดการจะแจ้งการเปลี่ยนแปลงดังกล่าวโดยทันที ซึ่งการดำเนินการดังกล่าวบริษัทจัดการจะคำนึงถึงประโยชน์ของกองทุนและผู้ถือหน่วยลงทุนเป็นสำคัญ

**Q : กรณีใดบ้างที่ผู้ถือหุ้นไม่สามารถใช้สิทธิการประกันสุขภาพได้**

A : ในกรณีที่ผู้ถือหุ้นลงทุนเป็นผู้มีสิทธิเอาประกัน ผู้ถือหุ้นลงทุนจะได้รับคุ้มครองนับตั้งแต่วันที่เริ่มความคุ้มครอง หรือนับตั้งแต่วันที่ได้รับการอนุมัติการเอาประกันจากบริษัทประกัน และสิ้นสุดความคุ้มครอง ในกรณีใดกรณีหนึ่งดังต่อไปนี้

- เมื่อกรรมกรรมสิ้นสุดผลบังคับ
- เมื่อผู้ถือหุ้นลงทุนพ้นสภาพการเป็นผู้ถือหุ้นลงทุนของกองทุน
- เมื่อผู้ถือหุ้นลงทุนเสียชีวิต
- เมื่อผู้ถือหุ้นลงทุนมีอายุเกินกว่าอายุสูงสุดที่กำหนดไว้ข้างต้น
- เมื่อผู้ถือหุ้นลงทุนขาดคุณสมบัติข้อใดข้อหนึ่งของคุณสมบัติของผู้มีสิทธิเอาประกัน

ทั้งนี้ การสิ้นสุดความคุ้มครอง ให้เป็นไปตามเงื่อนไขตามปีกรมธรรม์หรือตามรอบระยะเวลาที่บริษัทประกันกำหนด

ผู้ถือหุ้นลงทุนที่มีสิทธิเอาประกันจะได้รับความคุ้มครองด้านประกันชีวิตและสุขภาพ โดยมีรายละเอียดเงื่อนไขและความคุ้มครองตามกรมธรรม์ประกัน

ผู้ถือหุ้นลงทุนจะต้องยินยอมเปิดเผยข้อมูลส่วนบุคคล อาทิเช่น ชื่อนามสกุล ที่อยู่ ข้อมูลด้านสุขภาพ ของผู้ถือหุ้นลงทุน หรือข้อมูลอื่นใดที่เป็นไปตามที่บริษัทประกันกำหนด ทั้งนี้ หากบริษัทจัดการไม่ได้รับการเปิดเผยข้อมูลใด ๆ บริษัทจัดการขอสงวนสิทธิในการปฏิเสธการได้รับความคุ้มครองตามกรมธรรม์ประกันชีวิตและสุขภาพดังกล่าว

สิทธิประโยชน์ของผู้ถือหุ้นลงทุนที่ได้รับตามกรมธรรม์ดังกล่าว บริษัทจัดการได้จัดให้เพื่อความคุ้มครองผู้ถือหุ้นลงทุนและเพื่อเป็นประโยชน์ในด้านการเสริมสร้างความมั่นคงของชีวิตและสุขภาพ โดยบริษัทจัดการเป็นผู้รับภาระการชำระเบี้ยประกันที่ได้รับคุ้มครองทั้งหมด โดยรวมอยู่ในค่าธรรมเนียมการจัดการ

ทั้งนี้ บริษัทจัดการอาจพิจารณาสิทธิประโยชน์ด้านการประกันชีวิตและสุขภาพทุก ๆ ปี หากบริษัทจัดการเห็นว่าสิทธิประโยชน์ด้านการประกันชีวิตและสุขภาพจะไม่เกิดประโยชน์ต่อผู้ลงทุนโดยรวม หรือมีผลกระทบต่อกองทุนรวมในอนาคต บริษัทจัดการขอสงวนสิทธิในการเปลี่ยนแปลง ปรับปรุง หรือเพิ่มเติมเงื่อนไขของสิทธิประโยชน์ความคุ้มครอง เงื่อนไขกรมธรรม์ บริษัทประกัน หรือเงื่อนไขใด ตามหลักเกณฑ์ที่กฎหมายกำหนด รวมถึงยกเลิกสิทธิประโยชน์ความคุ้มครองชีวิตและสุขภาพหรือยกเลิกกองทุน โดยถือว่าได้รับความเห็นชอบจากผู้ถือหุ้นลงทุนแล้ว โดยบริษัทจัดการจะแจ้งให้ผู้ถือหุ้นลงทุนทราบล่วงหน้าไม่น้อยกว่า 30 วัน และครอบคลุมระยะเวลาการเปิดรับคำสั่งซื้อคืนหน่วยลงทุนอย่างน้อย 1 ครั้ง และในการรับซื้อคืนในช่วงเวลาดังกล่าว บริษัทจัดการจะเปิดให้ผู้ถือหุ้นลงทุนสามารถขายคืนหน่วยลงทุนโดยไม่คิดค่าธรรมเนียมการรับซื้อคืนหน่วยลงทุน (Exit without fee)

**เงื่อนไขการเริ่มรับความคุ้มครอง**

- ในช่วงการเสนอขายครั้งแรก หากมีผู้ถือหุ้นลงทุนที่มีคุณสมบัติได้รับสิทธิความคุ้มครองตามกรมธรรม์ไม่ถึง 100 ราย บริษัทจัดการขอสงวนสิทธิเลื่อนรอบความคุ้มครองตามกรมธรรม์ประกันชีวิตและสุขภาพ หรือปฏิเสธการให้ความคุ้มครองตามกรมธรรม์ประกันชีวิตและสุขภาพ และหากภายหลังการเสนอขายครั้งแรก มีผู้ถือหุ้นลงทุนที่มีคุณสมบัติได้รับสิทธิความคุ้มครองตามกรมธรรม์เพิ่มขึ้นจนถึง 100 ราย ผู้ถือหุ้นลงทุนดังกล่าวก็จะได้รับสิทธิการคุ้มครองตามเงื่อนไขที่กำหนด
- ในช่วงการเสนอขายครั้งแรก หากมีผู้ถือหุ้นลงทุนที่มีคุณสมบัติได้รับสิทธิความคุ้มครองตามกรมธรรม์ครบ 100 ราย และต่อมาภายหลังการเสนอขายครั้งแรก มีผู้ถือหุ้นลงทุนที่มีคุณสมบัติได้รับสิทธิความคุ้มครองตามกรมธรรม์ลดลงต่ำกว่า 100 ราย ผู้ถือหุ้นลงทุนเดิมยังคงได้รับสิทธิคุ้มครองตามเงื่อนไขที่กำหนด

ทั้งนี้ บริษัทจัดการจะแจ้งให้ผู้ถือหุ้นลงทุนที่ได้รับผลกระทบทราบล่วงหน้า อย่างน้อย 30 วัน โดยในช่วงเวลาดังกล่าวครอบคลุมระยะเวลาการเปิดรับซื้อคืนอย่างน้อย 1 ครั้ง และในการรับซื้อคืนในช่วงเวลาดังกล่าว บริษัทจัดการจะเปิดให้ผู้ถือหุ้นลงทุนสามารถขายคืนหน่วยลงทุนโดยไม่คิดค่าธรรมเนียมการรับซื้อคืนหน่วยลงทุน (exit without fee)

**Q : ผู้ถือหุ้นลงทุนจะไม่สามารถรับความคุ้มครองเมื่อไร**

A : กรณีการสิ้นสุดความคุ้มครอง จะเกิดขึ้นในกรณีที่ผู้ถือหุ้นลงทุนขายคืนหน่วยลงทุนทั้งหมด หรือมูลค่าเงินลงทุนรวมคงเหลือต่ำกว่า 150,000 บาท\* โดยวันสิ้นสุดความคุ้มครองจะเป็นวันสุดท้ายของเดือนที่มีการขายคืนหน่วยลงทุน เวลา 0.00 น. ตามรอบระยะเวลาที่บริษัทประกันกำหนด หรือการสิ้นสุดความคุ้มครองในกรณีใดกรณีหนึ่งตามที่บริษัทจัดการกำหนด

\* มูลค่าเงินลงทุนคงเหลือ = มูลค่าเงินที่ผู้ถือหุ้นขายซื้อ/สับเปลี่ยนเข้ากองทุน - มูลค่าเงินที่ผู้ถือหุ้นขาย/สับเปลี่ยนออกจากกองทุน

Q : ผู้ถือหุ้นลงทุนจะได้รับความคุ้มครองชีวิตเป็นจำนวนเงินเท่าไร

A: ความคุ้มครองชีวิตที่ผู้ถือหุ้นลงทุนจะได้รับ คือ คุ้มครองการเสียชีวิตทุกกรณี จำนวน 10,000 บาท  
(โดยมีเงื่อนไขเป็นไปตามที่บริษัทประกันกำหนด)

Q : ผู้ถือหุ้นลงทุนจะได้รับความคุ้มครองสุขภาพเป็นจำนวนเงินเท่าไร

A: ความคุ้มครองสุขภาพที่ผู้ถือหุ้นลงทุนจะได้รับ คือ ความคุ้มครองการชดเชยค่ารักษาพยาบาลตามแผนความคุ้มครอง ซึ่งมีทั้งหมด 5 แผน แผนประกันสุขภาพ โดยมีรายละเอียดดังนี้

ทั้งนี้ บริษัทจัดการได้มีการเปลี่ยนแปลงสิทธิประโยชน์ความคุ้มครองตามแผนประกันชีวิตและสุขภาพของกองทุนใหม่ โดยให้มีผลตั้งแต่วันที่ 1 มีนาคม 2567 เป็นต้นไป

ตารางผลประโยชน์แผนประกัน*	แผนประกัน				
	แผน 1	แผน 2	แผน 3	แผน 4	แผน 5
มูลค่าเงินลงทุน	ลงทุน 150,000 – 499,999 บาท	ลงทุน 500,000 - 1,499,999 บาท	ลงทุน 1,500,000 - 4,999,999 บาท	ลงทุน 5,000,000 - 9,999,999 บาท	ลงทุนตั้งแต่ 10,000,000 ขึ้นไป
ประกันสุขภาพ - ผู้ป่วยใน					
ก. ค่าห้องและค่าอาหารวันละ (สูงสุด 31 วัน)	1,300	1,300	1,500	2,000	2,500
ค่าห้องผู้ป่วยหนัก (I.C.U) ต่อวัน (สูงสุด 7 วัน)	2,600	2,600	3,000	4,000	5,000
ข. ค่ารักษาพยาบาลอื่น ๆ รวมถึงค่าบริการพยาบาล, ค่าการบริการ และรวมถึง ค่ารักษาพยาบาลต่อเนื่องแบบผู้ป่วยภายนอกภายใน 31 วัน หลังจากออกจากโรงพยาบาล) ค่ารถพยาบาล / ต่อการเจ็บป่วย / ต่อเที่ยว และ รวมอยู่ใน ข.	5,000 1,300	5,000 1,300	10,000 1,500	30,000 2,000	35,000 2,500
ค. ค่าผ่าตัด (แบบจ่ายตามจริง)	5,000	5,000	10,000	30,000	35,000
ง. ค่าเยี่ยมของแพทย์ในโรงพยาบาล (1 ครั้งต่อวันสูงสุด 31 วัน)	250	250	500	900	1,000
จ. ค่ารักษาพยาบาลผู้ป่วยนอกฉุกเฉิน (กรณีอุบัติเหตุ) เข้ารับภายใน 72 ชั่วโมงนับจากเกิดอุบัติเหตุ และรวมการรักษาต่อเนื่องภายใน 31 วัน นับจาก วันที่ได้รับบาดเจ็บ	1,700	1,700	2,500	4,200	5,000
ฉ. ค่าปรึกษาแพทย์ผู้เชี่ยวชาญเฉพาะโรค (รวมอยู่ใน ข หรือ ค แล้วแต่กรณี)	2,000	2,000	3,000	5,000	6,000
ช. ค่าชดเชยกรณีเสียชีวิตในโรงพยาบาล	13,000	13,000	15,000	20,000	25,000
ค่าตรวจรักษากรณีผู้ป่วยนอก สูงสุดไม่เกิน 1 ครั้ง/วัน, สูงสุด 30 ครั้ง/ปีกรมธรรม์	-	700	1,000	2,000	2,500
วงเงินประกันชีวิต	10,000	10,000	10,000	10,000	10,000

Q : ผู้ถือหน่วยลงทุนสามารถเปลี่ยนแปลงแผนความคุ้มครองประกันชีวิตและสุขภาพได้หรือไม่

A : ผู้ถือหน่วยลงทุนสามารถเปลี่ยนแปลงแผนความคุ้มครองได้ตามมูลค่าเงินลงทุนที่เปลี่ยนแปลงไป

- ในกรณีที่ผู้ถือหน่วยลงทุนซื้อหน่วยลงทุนหรือขายหน่วยลงทุน บริษัทจัดการจะแจ้งข้อมูลของผู้ถือหน่วยลงทุนไปยังบริษัทประกันเพื่อดำเนินการปรับปรุงแผนความคุ้มครองสุขภาพของผู้ถือหน่วยลงทุนตามรอบระยะเวลาที่บริษัทจัดการกำหนด

### ตัวอย่างที่ 1

นาย ก๊วก ลงทุนในกองทุน LHEQDPLUS ครั้งแรก 500,000 บาท

- นาย ก๊วก จะได้รับความคุ้มครองในแผนที่ 2
  - ต่อมา นาย ก๊วก ลงทุนเพิ่ม 4,500,000 บาท มูลค่าเงินลงทุนรวมเท่ากับ 5,000,000 ดังนั้น ความคุ้มครองจะเปลี่ยนจากแผนที่ 2 เป็นแผนที่ 4
- ทั้งนี้ แผนความคุ้มครองจะคำนวณจากจำนวนเงินลงทุนรวมทั้งหมด

### ตัวอย่างที่ 2

นาย ก๊วก ลงทุนในกองทุน LHEQDPLUS 450,000 บาท

- นาย ก๊วก จะได้รับความคุ้มครองในแผนที่ 1
  - ต่อมาผลการดำเนินงานของกองทุน LHEQDPLUS เพิ่มขึ้นส่งผลให้นาย ก๊วก มีกำไร 100,000 บาท รวมเป็นมูลค่าทรัพย์สินสุทธิเท่ากับ 550,000 แต่สิทธิความคุ้มครองของนาย ก๊วก จะไม่เปลี่ยนแปลงแผนยังคงได้รับความคุ้มครองในแผนที่ 1 เหมือนเดิม
- ทั้งนี้ ความคุ้มครองจะคำนวณจากจำนวนเงินลงทุนไม่รวมผลประโยชน์ที่เพิ่มขึ้น

### ตัวอย่างที่ 3

นาย ก๊วก ลงทุนในกองทุน LHEQDPLUS 150,000 บาท

- นาย ก๊วก จะได้รับความคุ้มครองในแผนที่ 1
- ผลการดำเนินงานของกองทุน LHEQDPLUS เพิ่มขึ้นส่งผลให้นาย ก๊วก มีกำไร 50,000 บาท รวมเป็นมูลค่าทรัพย์สินสุทธิเท่ากับ 200,000 แต่สิทธิความคุ้มครองของนาย ก๊วก จะไม่เปลี่ยนแปลงแผนยังคงได้รับความคุ้มครองในแผนที่ 1 เหมือนเดิม
- ต่อมานาย ก๊วก ทำรายการขายคืนหน่วยลงทุน 50,000 บาท นาย ก๊วก จะไม่ได้รับความคุ้มครอง เนื่องจากการทำรายการขายคืนส่งผลให้เงินลงทุนลดลงต่ำกว่า 150,000 บาท

ทั้งนี้ ในกรณีที่มีผลประโยชน์ มีการจ่ายเงินปันผล หรือมีการขายคืนหน่วยลงทุน ผู้ถือหน่วยจะได้รับความคุ้มครอง ดังนี้

1. หากมีผลประโยชน์เพิ่มขึ้น หรือมีการจ่ายเงินปันผลให้กับผู้ถือหน่วยลงทุน จะไม่ส่งผลให้ความคุ้มครองเพิ่มขึ้นหรือลดลง เนื่องจากความคุ้มครองจะคำนวณจากจำนวนเงินลงทุนรวมไม่นับรวมผลประโยชน์ ไม่นับรวมเงินปันผล
  2. หากมีการขายคืนหน่วยลงทุน กองทุนจะคำนวณเงินลงทุนครั้งแรกพร้อมผลประโยชน์จากเงินลงทุนครั้งแรกก่อน ในการจ่ายเงินค่าขายคืนหน่วยลงทุน หากเงินลงทุนครั้งแรกไม่เพียงพอในการจ่ายเงินค่าขายคืน กองทุนจะคำนวณจากเงินลงทุนครั้งถัดไป โดยระบบจะคำนวณแบบ FIFO จึงอาจส่งผลให้ไม่ได้รับความคุ้มครองหรือมีการเปลี่ยนแปลงแผนความคุ้มครองได้
- กรณีที่ผู้ถือหน่วยมีมูลค่าเงินลงทุนตามแผนประกัน แต่บริษัทประกันปฏิเสธการอนุมัติประกัน ผู้ถือหน่วยลงทุนจะไม่ได้รับแผนความคุ้มครองชีวิตและสุขภาพใด ๆ เลย

บริษัทจัดการขอสงวนสิทธิในการเปลี่ยนแปลงหรือปรับปรุงวันที่เริ่มความคุ้มครอง โดยถือว่าได้รับมติจากผู้ถือหน่วยลงทุนแล้ว โดยบริษัทจัดการจะติดประกาศดังกล่าวที่บริษัทจัดการและผู้สนับสนุนการขายหรือรับซื้อคืนหน่วยลงทุนล่วงหน้าไม่น้อยกว่า 30 วัน หรือครอบคลุมระยะเวลาการเปิดรับคำสั่งซื้อคืนหน่วยลงทุนอย่างน้อย 1 ครั้ง และจะเปิดเผยในเว็บไซต์ของบริษัทจัดการ เว้นแต่กรณีที่เกิดจากปัจจัยที่ควบคุมไม่ได้ หรือกรณีจำเป็นและสมควร บริษัทจัดการจะแจ้งการเปลี่ยนแปลงดังกล่าวโดยทันที ซึ่งการดำเนินการดังกล่าวบริษัทจัดการจะคำนึงถึงประโยชน์ของกองทุนและผู้ถือหน่วยลงทุนเป็นสำคัญ

**Q :** ผู้ถือหน่วยลงทุนที่ขายคืนหน่วยลงทุนไปแล้ว สามารถกลับมาซื้อหน่วยลงทุนอีกได้หรือไม่ ความคุ้มครองจะเป็นอย่างไร  
**A :** ได้ โดยผู้ถือหน่วยลงทุนจะได้รับความคุ้มครองตามแผนที่ซื้อใหม่ แต่ต้องติดเงื่อนไข สถานะการเจ็บป่วยหรือการบาดเจ็บที่เป็น และยังรักษาไม่หายขาด ในระหว่าง 90 วันก่อนวันที่เริ่มความคุ้มครองใหม่ (Pre-existing Condition) เป็นระยะเวลา 12 เดือนนับจากวันที่เริ่มความคุ้มครองใหม่ หรือเป็นไปตามเงื่อนไขตามบริษัทประกันกำหนด ถึงจะมีสิทธิการรักษาพยาบาลในโรคเดิม

**ตัวอย่าง 1**

นายก๊ก อายุ 63 ปี ทำรายการซื้อหน่วยลงทุนวันที่ 22 กุมภาพันธ์ 2562  
 ได้รับสิทธิคุ้มครอง คือ วันที่ 1 มีนาคม 2562  
 แต่ นายก๊ก มีโรคประจำตัวเป็นความดันโลหิตสูง  
 ต่อมา นายก๊ก ได้เข้ารับรักษาโรคความดันสูงในวันที่ 4 เมษายน 2562 และแสดงบัตรประกันสุขภาพกลุ่มกับโรงพยาบาลที่เข้ารับรักษา โรงพยาบาลจะติดต่อบริษัทประกันทันที  
 บริษัทประกันจะตรวจสอบประวัติการรักษา หากพบว่ามีประวัติการรักษาโรคความดันในระหว่าง 90 วันก่อนวันที่เริ่มความคุ้มครองใหม่ บริษัทประกันจะไม่คุ้มครองโรคความดันของ นายก๊ก เว้นแต่ นายก๊ก ไม่เบิกค่ารักษาโรคความดันเป็นระยะเวลา 12 เดือนนับจากวันที่เริ่มความคุ้มครองใหม่ และภายหลังจากระยะเวลา 12 เดือนนายก๊กจะสามารถเบิกค่ารักษาโรคความดันได้ตามสิทธิความคุ้มครอง

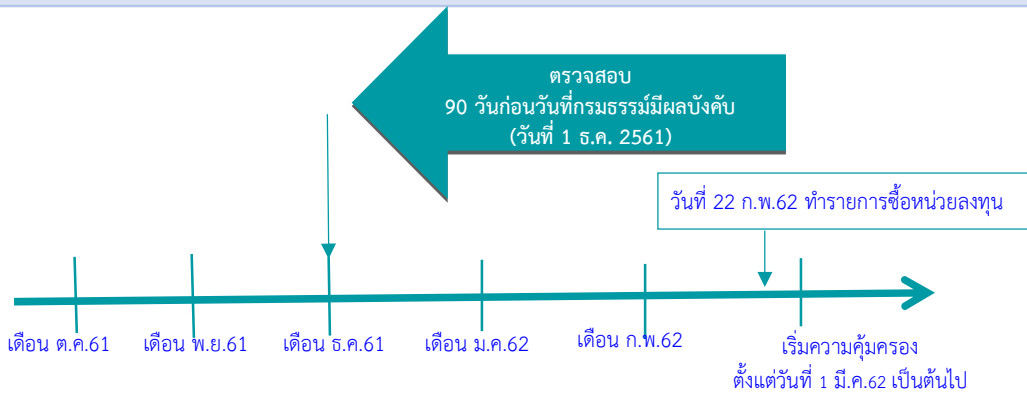

**ตัวอย่าง 2**

นายแก่ง อายุ 60 ปี ทำรายการซื้อหน่วยลงทุนวันที่ 20 กุมภาพันธ์ 2562  
 ได้รับสิทธิคุ้มครอง คือ วันที่ 1 มีนาคม 2562  
 แต่ นายแก่ง มีโรคประจำตัวเป็นความดันโลหิตสูง  
 ต่อมา นายแก่ง ได้เข้ารับรักษาโรคความดันสูงในวันที่ 25 เมษายน 2562 และแสดงบัตรประกันสุขภาพกลุ่มกับโรงพยาบาลที่เข้ารับรักษา โรงพยาบาลจะติดต่อบริษัทประกันทันที  
 บริษัทประกันจะตรวจสอบประวัติการรักษา หากพบว่ามีประวัติการรักษาโรคความดันในระหว่าง 90 วันก่อนวันที่เริ่มความคุ้มครองใหม่ **นายแก่งจะสามารถเบิกค่ารักษาโรคความดันได้ตามสิทธิความคุ้มครอง**

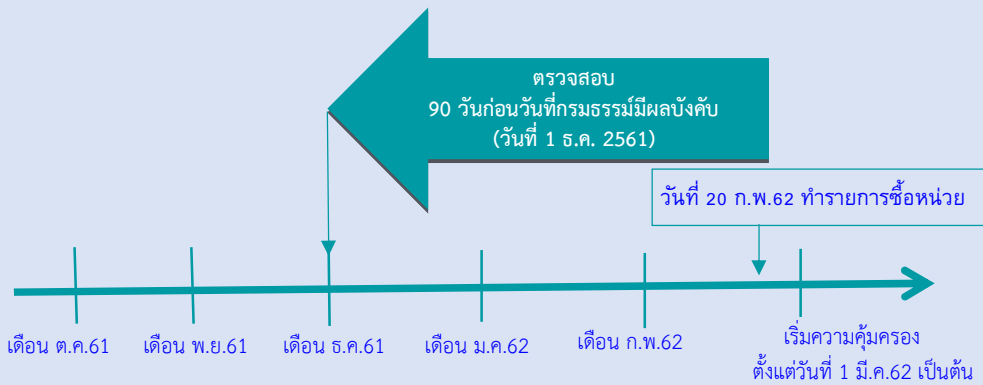

สามารถดูรายละเอียดเพิ่มเติมได้ที่คู่มือประกันชีวิต อุบัติเหตุ ทุพพลภาพ โรคร้ายแรง และสุขภาพกลุ่ม

**Q :** แผนความคุ้มครองที่ผู้ถือหน่วยลงทุนจะได้รับคำนวณอย่างไร ในกรณีที่มีบัญชีผู้ถือหน่วยลงทุนหลายบัญชี หรือถือหน่วยลงทุนของตัวแทนสนับสนุนฯที่แตกต่างกัน

A : การคำนวณวงเงินคุ้มครองจะพิจารณาหน่วยลงทุนตามเลขที่บัตรประชาชนของผู้ถือหน่วยลงทุน กรณีที่ผู้ถือหน่วยลงทุนมีการลงทุนในกองทุน LHEQDPLUS มากกว่า 1 เลขที่ผู้ถือหน่วยลงทุน หรือถือหน่วยลงทุนของตัวแทนสนับสนุนฯที่แตกต่างกัน บริษัทจัดการจะนับมูลค่าเงินลงทุน และนำส่งข้อมูลให้บริษัทประกันเพื่อนำมาคิดแผนประกันตามหมายเลขบัตรประชาชนนั้น ๆ ยกตัวอย่างเช่น

- นาย ก๊วก ลงทุนในกองทุน LHEQDPLUS เลขที่ผู้ถือหน่วยลงทุน 111 จากตัวแทนสนับสนุนฯ A จำนวน 200,000 บาท
- นาย ก๊วก ลงทุนในกองทุน LHEQDPLUS เลขที่ผู้ถือหน่วยลงทุน 222 จากตัวแทนสนับสนุนฯ B จำนวน 1,000,000 บาท
- นาก ก๊วก ลงทุนในกองทุน LHEQDPLUS เลขที่ผู้ถือหน่วยลงทุน 333 จากตัวแทนสนับสนุนฯ C จำนวน 3,500,000 บาท

บริษัทประกันจะให้ความคุ้มครองนาย ก๊วก ตามแผน 3 ซึ่งคำนวณจากจำนวนเงินลงทุนรวม ดังนี้  $200,000 + 1,000,000 + 3,500,000 = 4,700,000$  บาท

แต่หากในอนาคต นาย ก๊วก ซื้อหน่วยลงทุนเพิ่มอีก 10 ล้านบาท รวมเป็น 14,700,000 ล้านบาท นาย ก๊วก จะได้รับสิทธิความคุ้มครองแผนสูงสุดคือ แผน 5 เท่านั้น

กรณีผู้ถือหน่วยลงทุนหลายบัญชี หรือถือหน่วยลงทุนของตัวแทนสนับสนุนฯที่แตกต่างกัน และมีข้อมูลส่วนตัวที่ไม่ตรงกัน เช่น ชื่อ-นามสกุล (กรณีมีการเปลี่ยนแปลง) ที่อยู่ติดต่อได้ เป็นต้น บริษัทจัดการจะดำเนินการส่งให้กับบริษัทประกัน โดยพิจารณาจากการทำรายการล่าสุด

**Q:** กรณีผู้ถือหน่วยลงทุนโอนหน่วยลงทุน ผู้ถือหน่วยลงทุนเดิมยังจะได้รับความคุ้มครองตามแผนประกันสุขภาพ/ประกันชีวิตหรือไม่

A: ผู้ถือหน่วยลงทุนเดิมอาจไม่ได้รับความคุ้มครองตามแผนประกันสุขภาพและประกันชีวิตตามแผนเดิม อาจเปลี่ยนแปลงแผนประกันสุขภาพและประกันชีวิต หรือ อาจสิ้นสุดความคุ้มครองเมื่อถึงรอบที่บริษัทจัดการแจ้งข้อมูลของผู้หน่วยลงทุนไปยังบริษัทประกันเพื่อดำเนินการปรับปรุงแผนความคุ้มครองสุขภาพของผู้ถือหน่วยลงทุนตามรอบระยะเวลาที่บริษัทประกันกำหนด โดยความคุ้มครองดังกล่าวจะไม่ถูกโอนไปให้ผู้ถือหน่วยลงทุนที่รับโอนหน่วยลงทุนแทน ทั้งนี้ หากผู้รับโอนซื้อหน่วยลงทุนเพิ่มเติม และมีมูลค่าตรงตามเงื่อนไขที่ระบุในหนังสือชี้ชวน ผู้ถือหน่วยจะได้รับความคุ้มครองตามแผนประกันสุขภาพและประกันชีวิต ตัวอย่างเช่น

#### ตัวอย่างที่ 1

- นาย ก๊วก ลงทุนในกองทุน LHEQDPLUS 500,000 บาท ได้รับความคุ้มครองในแผนที่ 2
- ต่อมา นาย ก๊วก ได้โอนให้ นาย เก่ง 500,000 บาท นาย ก๊วก และ นาย เก่ง จะไม่ได้รับความคุ้มครอง
  - แต่ต่อมา นาย เก่ง ซื้อหน่วยลงทุนเพิ่ม 200,000 บาท ดังนั้น นาย เก่ง จะได้รับความคุ้มครองในแผน 1

#### ตัวอย่างที่ 2

- นาย ก๊วก ลงทุนในกองทุน LHEQDPLUS ครั้งแรก 500,000 บาท ได้รับความคุ้มครองในแผนที่ 2
- ต่อมา นาย ก๊วก ได้โอนให้ นาย เก่ง 200,000 บาท ความคุ้มครอง นาย ก๊วก จะเปลี่ยนจากแผนที่ 2 เป็นแผนที่ 1 และ นาย เก่ง จะไม่ได้รับความคุ้มครอง

**Q:** กรณีผู้ถือหน่วยลงทุนต้องการใช้สิทธิตามที่ได้รับความคุ้มครองตามแผนประกันสุขภาพต้องทำอย่างไร

A: ผู้ถือหน่วยลงทุนสามารถใช้สิทธิตามที่ได้รับความคุ้มครองตามแผนประกันสุขภาพได้ โดยปฏิบัติดังนี้

- ผู้ถือหน่วยลงทุนสามารถนำบัตรประกันสุขภาพที่ได้รับจากบริษัทประกันให้แก่ทางโรงพยาบาล
- โดยผู้ถือหน่วยลงทุนไม่จำเป็นต้องชำระค่ารักษาพยาบาลหากอยู่ในวงเงินที่ได้รับประกัน
- แต่หากค่ารักษาพยาบาลสูงกว่าวงเงินที่ได้รับประกัน ผู้ถือหน่วยลงทุนจะต้องเป็นผู้ชำระส่วนต่างดังกล่าว

## ขั้นตอนการเข้ารับการรักษาพยาบาล

### เข้ารับการรักษาพยาบาล



\* ผู้ถือหน่วยลงทุนไม่จำเป็นต้องสำรองจ่ายค่ารักษาพยาบาลอยู่ในวงเงินที่ได้รับประกัน แต่หากค่ารักษาพยาบาลสูงกว่าวงเงินที่ได้รับประกัน ผู้ถือหน่วยลงทุนจะต้องเป็นผู้ชำระส่วนต่างดังกล่าว

### รายละเอียดเพิ่มเติมกรณีที่ไม่ได้ใช้บริการโรงพยาบาลคู่สัญญาของเอไอเอ

สมาชิกผู้เอาประกันสามารถดำเนินการเรียกร้องค่าชดเชยค่ารักษาพยาบาลแบบคนไข้ใน หรือแบบคนไข้นอกหรือกรณีรักษาพยาบาลฉุกเฉิน หรือทันตกรรม (ค่าทำฟัน)

1. สำรองเงินค่ารักษาพยาบาลที่เกิดขึ้นไปก่อน
2. ขอเอกสารใบเสร็จรับเงินตัวจริง ที่ระบุรายละเอียดค่าใช้จ่าย และใบรับรองแพทย์ตัวจริงจากสถานพยาบาลเพื่อเป็นหลักฐานประกอบการเบิกค่ารักษาพยาบาล
3. กรอกแบบฟอร์มเรียกร้องสินไหมทดแทน และสำเนาบัตรสิทธิพิเศษประกันกลุ่ม พร้อมแนบเอกสารตามข้อ 2. แล้วนำส่งมายัง

บริษัท เอไอเอ จากัด

ศูนย์รับเอกสาร ชั้น 1 เอไอเอ ทาวเวอร์ 1

เลขที่ 181 ถนนสุรวงศ์ เขตบางรัก กรุงเทพฯ 10500

(เอกสารเคลมประกันกลุ่ม)

### หมายเหตุ

- ต้องดำเนินการเรียกร้องค่าชดเชยภายใน 20 วันทำการ หลังจากออกจากโรงพยาบาล การส่งเอกสารล่าช้า เกินกว่ากำหนดอาจเป็นเหตุให้เสียสิทธิในการเรียกร้อง หากไม่สามารถแสดงให้เห็นได้ว่ามีเหตุอันควร
- แบบฟอร์มเรียกร้องเงินชดเชยค่ารักษาพยาบาล สามารถขอได้จากฝ่ายบุคคล หรือดาวน์โหลดจากเอไอเอ เว็บไซต์ที่ AIA.CO.TH

สามารถดูรายละเอียดเพิ่มเติมได้ที่คู่มือประกันชีวิต อุบัติเหตุ ทุพพลภาพ โรคร้ายแรง และสุขภาพกลุ่ม

**Q : ช่องทางที่ผู้ถือหน่วยลงทุนสามารถสอบถามข้อมูลเกี่ยวกับประกันชีวิตและประกันสุขภาพ**

**A :** ผู้ถือหน่วยลงทุนสามารถติดต่อสอบถามแผนคุ้มครองสุขภาพได้ที่ บริษัท เอไอเอ จากัด

หมายเลขโทรศัพท์ 02-783-6248

**Q : ช่องทาง Digital ที่ผู้ถือหน่วยลงทุนสามารถตรวจสอบสิทธิความคุ้มครองผลประโยชน์ด้วยตนเอง**

**A :** ผู้ถือหน่วยลงทุนสามารถติดต่อกับทางบริษัทประกันได้ ดังนี้

- เว็บไซต์สำหรับผู้ถือหน่วยลงทุนตรวจสอบข้อมูลส่วนบุคคล E-Benefit [www:http://gmd.aia.co.th](http://gmd.aia.co.th)
- ข้อมูลผลประโยชน์
- ข้อมูลการเคลมสินไหม
- ดาวน์โหลดคู่มือ,สถานพยาบาล
- มีระบบลงทะเบียนอัตโนมัติ (ขอข้อมูลอีเมลล์ผู้ถือหน่วยลงทุน)
- Mobile Application สำหรับผู้ถือหน่วยลงทุนตรวจสอบข้อมูลส่วนบุคคล

## ขั้นตอนการติดตั้ง "AIA Employee Care / AIA TH

**สำหรับระบบ iOS**

1. แอป Store แอปพลิเคชัน "AIA Employee Care / AIA TH"
2. จากนั้นคลิกดาวน์โหลดเพื่อติดตั้งแอปพลิเคชัน

**สำหรับระบบ Android**

1. แอป Store แอปพลิเคชัน "AIA Employee Care / AIA TH" จากนั้นคลิกดาวน์โหลดเพื่อติดตั้งแอปพลิเคชัน

**วิธีการเข้าสู่ระบบ (Log-in) แอปพลิเคชัน AIA Employee Care**

การเข้าสู่ระบบคือใช้ รหัสผู้ใช้ (Username) และรหัสผ่าน (Password) ของ e-Benefits เพื่อทำการ Log-in

1. กรณียังไม่ได้รับสมาชิกของ e-Benefits ท่านสามารถดำเนินการสมัครได้จากที่นี่
  - ไปที่เว็บไซต์ <http://gms.aia.co.th>
  - เลือก "ลงทะเบียนสำหรับผู้ใช้บริการใหม่" ตามรูปภาพที่ 1
  - กรอกรายละเอียดส่วนตัว ให้ครบถ้วน และสมัครสมาชิก
2. กรณีที่มีสมาชิก e-Benefits แล้ว รหัสผู้ใช้ (Username) และ รหัสผ่าน (Password) เพื่อเข้าสู่ระบบ (Log-in) ได้ ตามรูปภาพที่ 2 และ 3

**การใช้งานแอปพลิเคชัน AIA Employee Care มี 6 เมนู ดังนี้**

1. สมัครประกัน
2. สถานพยาบาล ในเครือชาย
3. ประสิทธิภาพการจ่ายค่าสินไหมทดแทน
4. คำปรึกษาส่วนเกิน สิทธิความคุ้มครอง
5. ชำนาญ
6. ติดต่อเรา

Q : ความคุ้มครองตามแผนประกันชีวิตและสุขภาพของกองทุน ยกเว้นความคุ้มครองกรณีใดบ้าง

A : บริษัทประกันจะไม่จ่ายผลประโยชน์ตามข้อยกเว้นที่กรมธรรม์ประกันกำหนด ในกรณีต่อไปนี้

### 1. ประกันชีวิต

- การฆ่าตัวตายในปีแรกที่ทำประกัน
- การถูกฆ่าตายโดยผู้รับผลประโยชน์

### 2. สัญญาเพิ่มเติมการประกันสุขภาพกลุ่มข้าราชการในโรงพยาบาล (ผู้ป่วยใน) และนอกโรงพยาบาลกรณีผู้ป่วยใน

- การเจ็บป่วยหรือการบาดเจ็บที่เป็นอยู่ก่อนแล้ว โดยผู้เอาประกันได้รับการรักษา การวินิจฉัยโรค การปรึกษาหรือการส่งจ่ายยาให้ในระหว่างเวลา 90 วัน ก่อนวันที่กรมธรรม์เริ่มมีผลบังคับ เว้นแต่สมาชิกผู้เอาประกันที่เจ็บป่วยดังกล่าวได้เอาประกันไว้ตามสัญญาเพิ่มเติมนี้มาเป็นเวลา 12 เดือนติดต่อกันแล้ว
- การทำร้ายร่างกายตนเอง หรือจงใจก่อให้เกิดการบาดเจ็บแก่ตนเอง หรือการพยายามกระทำเช่นนั้น
- สงครามไม่ว่าจะประกาศหรือไม่ก็ตาม การนัดหยุดงาน การจลาจล การก่อการร้าย สงครามกลางเมือง การปฏิวัติหรือการปฏิบัติการเอียงสงครามใด ๆ
- การเข้าเป็นทหารประจำการในกองทัพ ไม่ว่าจะเป็นเวลาที่มีการประกาศสงครามหรือไม่ก็ตาม หรือในขณะที่ปฏิบัติตามคำสั่งให้ปฏิบัติการเอียงสงคราม หรือในการพิทักษ์ความสงบเรียบร้อยของบ้านเมือง บริษัทจะคืนเบี้ยประกันส่วนที่ไม่ได้ให้ความคุ้มครอง
- ขณะที่ผู้เอาประกันก่ออาชญากรรม หรือขณะถูกจับกุม หรือหลบหนีการจับกุม เนื่องจากการกระทำความผิดทางอาญาโดยเจตนา เว้นแต่เป็นความผิดลหุโทษ หรือความผิดอันยอมความกันได้
- การตั้งครุฑฯ แท่งบุตรทำแท้ง การคลอดบุตร โรคแทรกซ้อนจากการตั้งครุฑฯ การแก้ไขปัญหาการมีบุตรยาก (รวมถึงการสืบวิเคราะห์และการรักษา) การทำหมัน และการคุมกำเนิด
- การรักษาโรค หรืออาการหยุดหายใจขณะหลับ การรักษาความผิดปกติของการนอนหลับ โรคจิตเภท สภาวะจิตใจหรือประสาทผิดปกติ โรคไมเกรน การรักษาโรคพิษสุราเรื้อรัง หรือติดยาเสพติดให้โทษ หรือการเจ็บป่วยอันเนื่องมาจากโรคดังกล่าว หรืออุบัติเหตุจากการใช้ยา โรคติดต่อซึ่งต้องถูกแยกออกหรืออยู่ในเขตกักกันโรคตามกฎหมาย

- ปัญหาเกี่ยวกับสายตาสั้น ยาว หรือเอียง ค่าใช้จ่ายสำหรับอุปกรณ์เพื่อช่วยในการมองเห็น หรือการรักษาความผิดปกติของการมองเห็น ยกเว้นในกรณีจำเป็นอันเนื่องจากการบาดเจ็บโดยอุบัติเหตุ
- การผ่าตัดเสริมสวยหรือศัลยกรรมตกแต่งหรือการผ่าตัดอันมีลักษณะเลือกได้ หรือผ่าตัดเพื่อแก้ไขสิ่งผิดปกติอันเนื่องมาแต่กำเนิด
- การรักษาโรคหรือผ่าตัดเกี่ยวกับฟัน ยกเว้น ในกรณีจำเป็นอันเนื่องจากการบาดเจ็บโดยอุบัติเหตุ แต่ไม่รวมถึง การทำฟันปลอม การครอบฟัน และการรักษารากฟัน
- การตรวจสุขภาพทั่วไป การพักฟื้น หรือการรักษาโดยวิธีให้พักอยู่เฉยๆ การรักษาเพื่อการฟื้นฟู การตรวจวิเคราะห์เพื่อหาสาเหตุใด ๆ ที่ไม่เกี่ยวข้องโดยตรงกับการเข้ารับการรักษาในโรงพยาบาล การตรวจวินิจฉัยความบาดเจ็บหรือเจ็บป่วย การรักษาหรือตรวจวิเคราะห์เพื่อหาสาเหตุซึ่งไม่ใช่ความจำเป็นทางการแพทย์ หรือไม่เป็นไปตามมาตรฐานทางการแพทย์ การให้บริการอำนวยความสะดวกที่มีใช้เป็นการรักษาอาการเจ็บป่วย หรือบาดเจ็บ เช่น การใช้โทรศัพท์คน วิทย์ และอื่น ๆ ที่คล้ายคลึงกัน

**กรณีผู้ป่วยนอก (เพิ่มเติมจากกรณีผู้ป่วยใน)**

- ยาที่ซื้อโดยปราศจากใบสั่งจากแพทย์
- การตรวจวัดสายตา การประกอบแว่นตา เลนส์สัมผัส (CONTACT LENSES) หรืออุปกรณ์ช่วยการได้ยิน การรักษาเหงือกอักเสบ การรักษาช่องปาก
- ความผิดปกติที่เกี่ยวข้องกับการทำงานของร่างกาย โดยไม่มีพยาธิสภาพแสดงให้เห็นรวมทั้งอาการท้องผูก อาหารไม่ย่อย ท้องอืด เบื่ออาหาร
- การเรียกร้องการจ่ายเงินชดเชย ที่มีได้ส่งใบเสร็จรับเงิน และ/หรือ ใบเรียกเก็บเงินให้บริษัทภายใน 3 เดือน (สามเดือน) นับแต่วันที่ค่าใช้จ่ายดังกล่าวเกิดขึ้น

**Q: กรณีที่ผู้ถือหน่วยลงทุนเป็นผู้ชำระเงินค่ารักษาพยาบาลไปก่อน แล้วจึงนำใบเสร็จรับเงินและใบรับรองแพทย์มาเบิกจากบริษัทประกัน**

**A: กรณีที่ผู้ถือหน่วยลงทุนเป็นผู้ชำระเงินค่ารักษาพยาบาลไปก่อน**

- ผู้ถือหน่วยลงทุนไม่ได้ถือบัตรประกันสุขภาพกลุ่ม
- ผู้ถือหน่วยลงทุนไม่ได้เข้าในโรงพยาบาลคู่สัญญาของเอไอเอ

**Q: ผู้ลงทุนจะต้องชำระค่ารักษาพยาบาลไปก่อนแล้วส่งใบเสร็จใบรับรองแพทย์ฉบับจริง พร้อมสำเนาบัตรประกันสุขภาพ โดยส่งไปรษณีย์ลงทะเบียน ระบุ**

**A: ผู้ลงทุนสามารถส่งเอกสารสำหรับเบิกค่ารักษาพยาบาลมาได้ที่**

- แผนกการขายประกันกลุ่มช่องทางตรง ฝ่ายธุรกิจองค์กร  
บริษัท เอไอเอ จำกัด  
ชั้น 18 เอไอเอ ทาวเวอร์ 2  
เลขที่ 181 ถนนสุรวงศ์ เขตบางรัก กรุงเทพฯ 10500  
(เอกสารเคลมประกันกลุ่ม)

## ข้อกำหนดอื่น ๆ

### 1. ข้อจำกัดในการใช้สิทธิออกเสียง

กรณีผู้ถือหุ้นรายละหนึ่งหน่วยลงคะแนนเสียงเกินกว่า 1 ใน 3 ของจำนวนหน่วยลงคะแนนที่จำหน่ายได้แล้วทั้งหมดของกองทุนรวม บริษัทจัดการจะไม่บังคับคะแนนเสียงส่วนที่เกินกว่า 1 ใน 3 เว้นแต่กรณีที่มีการแบ่งชนิดหน่วยลงทุนและหน่วยลงทุนชนิดดังกล่าวมีผู้ถือหุ้นรายละหนึ่งหน่วยลงคะแนนเสียงของผู้ถือหุ้นรายละหนึ่งหน่วยลงคะแนนดังกล่าวได้เต็มตามจำนวนที่ถืออยู่

### 2. การแก้ไข เปลี่ยนแปลง เพิ่มเติมโครงการจัดการกองทุนหรือวิธีการจัดการ

บริษัทจัดการขอสงวนสิทธิในการแก้ไข เปลี่ยนแปลง เพิ่มเติมโครงการจัดการกองทุน หรือวิธีการจัดการตามที่เห็นสมควรในกรณีที่มีส่วนราชการต่าง ๆ เช่น คณะกรรมการ ก.ล.ต. สำนักคณะกรรมการ ก.ล.ต. กระทรวงการคลัง และ/หรือ หน่วยงานอื่นใดที่มีอำนาจตามกฎหมาย ได้มีการปรับเปลี่ยน แก้ไข เพิ่ม/ลด ประกาศ เห็นชอบ สั่งการ ผ่อนผันในเรื่องต่างๆ ที่เกี่ยวเนื่องกับหลักเกณฑ์ เงื่อนไข วิธีการจัดตั้งจัดการ และ/หรือวิธีการบริหารจัดการกองทุนไม่ว่าจะเป็นเรื่องของกฎหมาย ประกาศ ข้อกำหนด ระเบียบปฏิบัติ เงื่อนไข หรือ รายละเอียดต่าง ๆ ทั้งนี้โดยถือว่าได้รับความเห็นชอบจากผู้ถือหุ้นรายละหนึ่งหน่วยลงคะแนนทุกราย ทั้งนี้ การแก้ไขเปลี่ยนแปลงเพิ่มเติมดังกล่าว จะต้องเป็นไปตามที่สำนักงานประกาศกำหนด เห็นชอบ ผ่อนผัน สั่งการ ให้สามารถกระทำได้

### 3. การรับผลประโยชน์ตอบแทนเนื่องจากการที่กองทุนใช้บริการบุคคลอื่น (Soft commission)

บริษัทจัดการอาจรับผลประโยชน์ตอบแทนเพื่อกองทุนจากบุคคลที่เป็นผู้ให้บริการ อันเนื่องมาจากการใช้บริการของบุคคลดังกล่าวในการจัดการกองทุนได้ โดยมีหลักเกณฑ์ดังต่อไปนี้

- (1) ผลประโยชน์ตอบแทนที่รับไว้นั้นต้องเป็นทรัพย์สินที่มีมูลค่าในทางเศรษฐกิจและต้องเกี่ยวกับบทบาทโดยตรงของความเป็นกองทุนตามกฎหมายว่าด้วยหลักทรัพย์และตลาดหลักทรัพย์ และ
- (2) ต้องไม่มีพฤติกรรมที่แสดงให้เห็นว่าบริษัทจัดการใช้บริการของบุคคลนั้นบ่อยครั้งเกินความจำเป็นเพื่อให้กองทุนได้รับประโยชน์จากบุคคลดังกล่าว (churning)

ในการจัดสรรผลประโยชน์ตามวรรคหนึ่งให้แก่กองทุนรวมที่อยู่ภายใต้การบริหารจัดการของบริษัทจัดการ บริษัทต้องกระทำด้วยความเป็นธรรมและคำนึงถึงลักษณะและประเภทหลักทรัพย์ที่อาจมีไว้ได้ของกองทุนรวมนั้นด้วย

### 4. การกู้ยืมเงินหรือการทำธุรกรรมขายโดยมีสัญญาซื้อคืน

บริษัทจัดการอาจกู้ยืมเงินหรือการทำธุรกรรมขายโดยมีสัญญาซื้อคืนในนามกองทุนได้ โดยจะเป็นไปตามหลักเกณฑ์ เงื่อนไข และวิธีการที่คณะกรรมการ ก.ล.ต. ประกาศกำหนด

### 5. การบริการซื้อขายหน่วยลงทุนด้วยวิธีอื่น ๆ เพิ่มเติม

- (1) บริษัทจัดการอาจเปิดให้บริการซื้อขายหน่วยลงทุนด้วยวิธีการซื้อขายแบบอื่น ๆ เพิ่มเติม ตามหลักเกณฑ์และเงื่อนไขที่บริษัทจัดการกำหนด และเป็นไปตามหลักเกณฑ์ของสำนักงานคณะกรรมการ ก.ล.ต. โดยจะประกาศให้ผู้ลงทุนทราบล่วงหน้าไม่น้อยกว่า 15 วันก่อนเริ่มให้บริการ โดยติดประกาศไว้ที่สำนักงานของบริษัทจัดการ และสำนักงานผู้สนับสนุนการขายหรือรับซื้อคืน โดยไม่ถือว่าการแก้ไขโครงการ
- (2) บริษัทจัดการขอสงวนสิทธิที่จะเปลี่ยนแปลงหรือปรับปรุง เพิ่มเติม วิธีการชำระราคาซื้อขายหน่วยลงทุนโดยไม่ถือว่าการแก้ไขโครงการ โดยจะทำการติดประกาศที่สำนักงานของบริษัทจัดการ และสำนักงานผู้สนับสนุนการขายหรือรับซื้อคืน

### 6. การทำความรู้จักตัวตนของลูกค้า (Know Your Client: KYC) และการพิสูจน์ทราบลูกค้า (Client Due Diligence: CDD)

บริษัทจัดการและ/หรือผู้สนับสนุนการขายหรือรับซื้อคืนที่บริษัทจัดการแต่งตั้ง อาจพิจารณาขอข้อมูล เอกสาร หลักฐาน เพิ่มเติมจากผู้สนใจซื้อหน่วยลงทุน หรือผู้ถือหุ้นรายละหนึ่งหน่วยลงคะแนนของกองทุน หรือบุคคลที่เกี่ยวข้องกับผู้ลงทุนตามคำจำกัดความของกฎหมาย

หรือตามที่หน่วยงานที่มีอำนาจกำหนด ทั้งก่อนและหรือภายหลังการลงทุนในกองทุนไปแล้ว ทั้งนี้เพื่อให้เป็นไปตามกฎหมายการป้องกันและปราบปรามการฟอกเงินของประเทศไทยและประเทศอื่นที่เกี่ยวข้อง หรือเพื่อให้เป็นไปตามแนวทางปฏิบัติ หรือการตีความ หรือการสั่งการของหน่วยงานผู้มีอำนาจ ทั้งนี้ บริษัทจัดการและ/หรือผู้สนับสนุนการขายหรือรับซื้อคืนมีหน้าที่ต้องทำความรู้จักตัวตนของลูกค้า (Know Your Client: KYC) และการพิสูจน์ทราบลูกค้า (Client Due Diligence: CDD) โดยผู้ลงทุนหรือผู้ถือหน่วยลงทุนของกองทุนมีหน้าที่แจ้งการเปลี่ยนแปลงข้อมูลเกี่ยวกับการรู้จักตัวตนของลูกค้า (KYC) และการพิสูจน์ทราบลูกค้า (CDD) ให้บริษัทจัดการและ/หรือผู้สนับสนุนการขายหรือรับซื้อคืนทราบ โดยตามแนวทางปฏิบัติของกฎหมายที่เกี่ยวข้องกับการฟอกเงินดังกล่าว บริษัทจัดการและ/หรือผู้สนับสนุนการขายหรือรับซื้อคืนจำเป็นต้องดำเนินการตามกฎหมายครอบคลุมทั้งการเปิดบัญชีเพื่อใช้บริการใหม่ การทำธุรกรรมของลูกค้าเดิม และการทบทวนข้อมูลลูกค้าให้เป็นปัจจุบันเป็นระยะ ๆ รวมทั้งการดำเนินการอื่น ๆ ตามที่หน่วยงานผู้มีอำนาจกำหนดแนวทาง

## 7. ข้อมูลสิทธิประโยชน์การประกันชีวิตและสุขภาพ

สำหรับผู้ถือหน่วยลงทุนกองทุนเปิด แอล เอช หุ่นปั้นผล พลัส (LHEQDPLUS) ของบริษัทหลักทรัพย์จัดการกองทุน แลนด์ แอนด์ เฮ้าส์ จำกัด จะได้รับความคุ้มครองประกันชีวิตและสุขภาพของบริษัท เอไอเอ จำกัด ตามที่กรมธรรม์กำหนด ดังนี้

### 1. คุณสมบัติของผู้มีสิทธิเอาประกัน

- เป็นบุคคลธรรมดา
- เป็นผู้ถือหน่วยลงทุนที่อยู่ในทะเบียนรายชื่อผู้ถือหน่วยลงทุนโดยถือครองหน่วยลงทุนที่มีมูลค่าการลงทุนรวมตั้งแต่ 150,000 บาท ขึ้นไป หรือ จำนวนอื่นใดที่บริษัทจัดการจะเปลี่ยนแปลงในอนาคต โดยบริษัทจัดการจะพิจารณามูลค่าเงินลงทุนตามเลขที่บัตรประชาชนของผู้ถือหน่วยลงทุน
- ต้องมีอายุระหว่าง 15-75 ปีบริบูรณ์ (หรือเป็นไปตามเงื่อนไขที่บริษัทจัดการกำหนด) ในกรณีที่ผู้ถือหน่วยลงทุนมีอายุตั้งแต่ 65 ปีบริบูรณ์ แต่ไม่เกิน 75 ปีบริบูรณ์จะต้องกรอกแบบฟอร์มแถลงสุขภาพ และ/หรือดำเนินการตามวิธีการอื่นใดตามเงื่อนไขที่บริษัทประกันกำหนด
- เป็นบุคคลที่บริษัทประกันถือว่ามีความสมบูรณ์แข็งแรง โดยมีสิทธิความคุ้มครองจะมีผลเมื่อได้รับการอนุมัติ การเอาประกันจากบริษัทประกัน

ทั้งนี้ บริษัทจัดการขอสงวนสิทธิในการเปลี่ยนแปลงคุณสมบัติ และเงื่อนไขของผู้มีสิทธิเอาประกันตามความเหมาะสม โดยการดำเนินการดังกล่าวบริษัทจัดการจะคำนึงถึงประโยชน์ของกองทุนและผู้ถือหน่วยลงทุนเป็นสำคัญ โดยถือว่าได้รับมติจากผู้ถือหน่วยลงทุนแล้ว โดยบริษัทจัดการจะติดประกาศดังกล่าวที่บริษัทจัดการและผู้สนับสนุนการขายหรือรับซื้อคืนหน่วยลงทุนล่วงหน้าไม่น้อยกว่า 30 วัน และจะเปิดเผยในเว็บไซต์ของบริษัทจัดการ

### 2. ความคุ้มครอง

ในกรณีที่ผู้ถือหน่วยลงทุนเป็นผู้มีสิทธิเอาประกัน ผู้ถือหน่วยลงทุนจะได้รับความคุ้มครองนับตั้งแต่วันที่เริ่มความคุ้มครอง หรือนับตั้งแต่วันที่ได้รับการอนุมัติการเอาประกันจากบริษัทประกัน

### 3. ผู้ถือหน่วยลงทุนจะสิ้นสุดความคุ้มครอง ในกรณีใดกรณีหนึ่ง ดังต่อไปนี้

- เมื่อกรมธรรม์สิ้นสุดผลบังคับ
- เมื่อผู้ถือหน่วยลงทุนพ้นสภาพการเป็นผู้ถือหน่วยลงทุนของกองทุน
- เมื่อผู้ถือหน่วยลงทุนเสียชีวิต
- เมื่อผู้ถือหน่วยลงทุนมีอายุเกินกว่าอายุสูงสุดที่กำหนดไว้ข้างต้น
- เมื่อผู้ถือหน่วยลงทุนมีจำนวนเงินลงทุนไม่เป็นไปตามเกณฑ์ที่กำหนดในหนังสือชี้ชวน
- เมื่อผู้ถือหน่วยลงทุนขาดคุณสมบัติข้อใดข้อหนึ่งของคุณสมบัติของผู้มีสิทธิเอาประกันตามข้อ 1.

ทั้งนี้ การสิ้นสุดความคุ้มครอง ให้เป็นไปตามเงื่อนไขตามปีกรมธรรม์หรือตามรอบระยะเวลาที่บริษัทประกันกำหนด

4. ผู้ถือหุ้นหน่วยลงทุนที่มีสิทธิเอาประกันจะได้รับความคุ้มครองด้านประกันชีวิตและสุขภาพ โดยมีรายละเอียดเงื่อนไขและความคุ้มครองตามกรมธรรม์ประกันภัยกำหนด

5. ผู้ถือหุ้นหน่วยลงทุนจะต้องยินยอมเปิดเผยข้อมูลส่วนบุคคล อาทิเช่น ชื่อ-นามสกุล ที่อยู่ ข้อมูลด้านสุขภาพ ของผู้ถือหุ้นหน่วยลงทุน หรือข้อมูลอื่นใดที่เป็นตามที่บริษัทประกันกำหนด ทั้งนี้ หากบริษัทจัดการไม่ได้รับการเปิดเผยข้อมูลใด ๆ บริษัทจัดการขอสงวนสิทธิในการปฏิเสธการได้รับความคุ้มครองตามกรมธรรม์ประกันชีวิตและสุขภาพดังกล่าว

สิทธิประโยชน์ของผู้ถือหุ้นหน่วยลงทุนที่ได้รับตามกรมธรรม์ดังกล่าว บริษัทจัดการได้จัดให้เพื่อความคุ้มครองผู้ถือหุ้นหน่วยลงทุนและเพื่อเป็นประโยชน์ในด้านการเสริมสร้างความมั่นคงของชีวิตและสุขภาพ โดยบริษัทจัดการเป็นผู้รับภาระการชำระเบี้ยประกันที่ได้รับ ความคุ้มครองทั้งหมด โดยรวมอยู่ในค่าธรรมเนียมการจัดการ

ทั้งนี้ บริษัทจัดการอาจพิจารณาสิทธิประโยชน์ด้านการประกันชีวิตและสุขภาพทุก ๆ ปี หากบริษัทจัดการเห็นว่าสิทธิประโยชน์ด้านการประกันชีวิตและสุขภาพจะไม่เกิดประโยชน์ต่อผู้ลงทุนโดยรวม หรือมีผลกระทบต่อกองทุนรวมในอนาคต บริษัทจัดการขอสงวนสิทธิในการเปลี่ยนแปลง ปรับปรุง หรือเพิ่มเติมเงื่อนไขของสิทธิประโยชน์ความคุ้มครอง เงื่อนไขกรมธรรม์ บริษัทประกัน หรือเงื่อนไขใด ตามหลักเกณฑ์ที่กฎหมายกำหนด รวมถึงยกเลิกสิทธิประโยชน์ความคุ้มครองชีวิตและสุขภาพหรือยกเลิกกองทุน โดยถือว่าได้รับความเห็นชอบจากผู้ถือหุ้นหน่วยลงทุนแล้ว โดยบริษัทจัดการจะแจ้งให้ผู้ถือหุ้นหน่วยลงทุนทราบล่วงหน้าไม่น้อยกว่า 30 วัน และครอบคลุมระยะเวลาการเปิดรับคำสั่งซื้อคืนหน่วยลงทุนอย่างน้อย 1 ครั้ง และในการรับซื้อคืนในช่วงเวลาดังกล่าว บริษัทจัดการจะเปิดให้ผู้ถือหุ้นหน่วยลงทุนสามารถขายคืนหน่วยลงทุนโดยไม่คิดค่าธรรมเนียมการรับซื้อคืนหน่วยลงทุน (Exit without fee)

#### เงื่อนไขการเริ่มรับความคุ้มครอง

- ในช่วงการเสนอขายครั้งแรก หากมีผู้ถือหุ้นหน่วยลงทุนที่มีคุณสมบัติได้รับสิทธิความคุ้มครองตามกรมธรรม์ไม่ถึง 100 ราย บริษัทจัดการขอสงวนสิทธิเลื่อนรอบความคุ้มครองตามกรมธรรม์ประกันชีวิตและสุขภาพ หรือปฏิเสธการให้ความคุ้มครองตามกรมธรรม์ประกันชีวิตและสุขภาพ และหากภายหลังการเสนอขายครั้งแรก

มีผู้ถือหุ้นหน่วยลงทุนที่มีคุณสมบัติได้รับสิทธิความคุ้มครองตามกรมธรรม์เพิ่มขึ้นจนถึง 100 ราย ผู้ถือหุ้นหน่วยลงทุนดังกล่าวก็จะได้รับสิทธิการคุ้มครองตามเงื่อนไขที่กำหนด

- ในช่วงการเสนอขายครั้งแรก หากมีผู้ถือหุ้นหน่วยลงทุนที่มีคุณสมบัติได้รับสิทธิความคุ้มครองตามกรมธรรม์ครบ 100 ราย และต่อมาภายหลังการเสนอขายครั้งแรก มีผู้ถือหุ้นหน่วยลงทุนที่มีคุณสมบัติได้รับสิทธิความคุ้มครองตามกรมธรรม์ลดลงต่ำกว่า 100 ราย ผู้ถือหุ้นหน่วยลงทุนเดิมยังคงได้รับสิทธิคุ้มครองตามเงื่อนไขที่กำหนด

ทั้งนี้ บริษัทจัดการจะแจ้งให้ผู้ถือหุ้นหน่วยลงทุนที่ได้รับผลกระทบทราบล่วงหน้า อย่างน้อย 30 วัน โดยในช่วงเวลาดังกล่าว ครอบคลุมระยะเวลาการเปิดรับซื้อคืนอย่างน้อย 1 ครั้ง และในการรับซื้อคืนในช่วงเวลาดังกล่าว บริษัทจัดการจะเปิดให้ผู้ถือหุ้นหน่วยลงทุนสามารถขายคืนหน่วยลงทุนโดยไม่คิดค่าธรรมเนียมการรับซื้อคืนหน่วยลงทุน (exit without fee)

วันที่กรมธรรม์มีผลบังคับ หมายถึง ตั้งแต่วันที่ 1 ของเดือนถัดไปนับจากวันจดทะเบียนกองทุน (หรือวันที่ระบุไว้ในกรมธรรม์)

วันที่เริ่มความคุ้มครอง หมายถึง วันที่กรมธรรม์มีผลบังคับหรือวันที่บริษัทประกันอนุมัติให้ความคุ้มครอง หรือ เปลี่ยนแปลงแผนความคุ้มครองให้กับผู้ถือหุ้นหน่วยลงทุน

ระยะเวลาความคุ้มครอง หมายถึง วันที่เริ่มความคุ้มครอง ถึงวันสิ้นสุดความคุ้มครอง ซึ่งจะไม่เกินวันที่กรมธรรม์ยังให้ความคุ้มครองอยู่

#### เงื่อนไขวันเริ่มคุ้มครอง

- กรณีผู้ถือหุ้นหน่วยลงทุนทำรายการซื้อภายในวันที่ 25 ก่อนเวลา 15.30 น. ของเดือนนั้น ๆ วันได้รับสิทธิคุ้มครอง คือ วันที่ 1 ของเดือนถัดจากเดือนที่ลงทุน

- กรณีผู้ถือหุ้นหน่วยลงทุนทำรายการซื้อภายหลังจากวันที่ 25 ของเดือนนั้น ๆ วันได้รับสิทธิคุ้มครอง คือ วันที่ 1 ของ 2 เดือนถัดจากเดือนที่ลงทุน

## เงื่อนไขเพิ่มเติมเกี่ยวกับการแถลงสุขภาพ มีกรณีดังนี้

- กรณีผู้ถือหน่วยลงทุนที่มีอายุไม่เกิน 65 ปีบริบูรณ์ ไม่ต้องกรอกแบบฟอร์มแถลงสุขภาพ
- กรณีผู้ถือหน่วยลงทุนได้รับสิทธิความคุ้มครองก่อนอายุ 65 ปี และต่ออายุกรมธรรม์จนถึง 65 ปีบริบูรณ์ จะต้องกรอกแบบฟอร์มแถลงสุขภาพตั้งแต่อายุ 65 ปีบริบูรณ์ และจำเป็นต้องแถลงทุกปี เมื่อมีการต่ออายุกรมธรรม์ และ/หรือดำเนินการตามวิธีการอื่นใดตามเงื่อนไขที่บริษัทประกันภัย
- กรณีผู้ถือหน่วยลงทุนมีอายุตั้งแต่ 65 ปีบริบูรณ์ และไม่เกิน 75 ปีบริบูรณ์ จะต้องกรอกแบบฟอร์มแถลงสุขภาพทุกปี เมื่อมีการต่ออายุกรมธรรม์ และ/หรือดำเนินการตามวิธีการอื่นใดตามเงื่อนไขที่บริษัทประกันภัย
- กรณีผู้ถือหน่วยลงทุนเดิมมีการสั่งซื้อเพิ่มจากเดิมส่งผลให้มีมูลค่าการลงทุนเพิ่มขึ้นและมีผลให้แผนความคุ้มครองสูงขึ้น จะต้องกรอกแบบฟอร์มแถลงสุขภาพ ณ รอบที่มีการเปลี่ยนแปลงแผนความคุ้มครอง และ/หรือดำเนินการตามวิธีการอื่นใดตามเงื่อนไขที่บริษัทประกันภัย

ทั้งนี้ สำหรับผู้ถือหน่วยลงทุนที่ต้องกรอกแบบฟอร์มแถลงสุขภาพ ผู้ถือหน่วยลงทุนจะทราบผลอนุมัติตามระยะเวลาดังนี้

- กรณีผู้ถือหน่วยลงทุนทำรายการซื้อภายในวันที่ 25 ก่อนเวลา 15.30 น. ของเดือนนั้น ๆ บริษัทประกันจะอนุมัติภายในวันที่ 10 ของเดือนถัดจากเดือนที่ลงทุน หรือตามระยะเวลาที่ประกันอนุมัติ
- กรณีผู้ถือหน่วยลงทุนทำรายการซื้อภายหลังวันที่ 25 ของเดือนนั้น ๆ บริษัทประกันจะอนุมัติภายในวันที่ 10 ของ 2 เดือนถัดจากเดือนที่ลงทุน หรือตามระยะเวลาที่ประกันอนุมัติ

บริษัทจัดการขอสงวนสิทธิในการเปลี่ยนแปลงหรือปรับปรุงวันที่เริ่มความคุ้มครอง โดยถือว่าได้รับมติจากผู้ถือหน่วยลงทุนแล้ว โดยบริษัทจัดการจะติดประกาศดังกล่าวที่บริษัทจัดการและผู้สนับสนุนการขายหรือรับซื้อสินทรัพย์หน่วยลงทุนล่วงหน้าไม่น้อยกว่า 30 วัน หรือครอบคลุมระยะเวลาการเปิดรับคำสั่งซื้อสินทรัพย์หน่วยลงทุนอย่างน้อย 1 ครั้ง และจะเปิดเผยในเว็บไซต์ของบริษัทจัดการเว้นแต่กรณีที่เกิดจากปัจจัยที่ควบคุมไม่ได้ หรือกรณีจำเป็นและสมควร บริษัทจัดการจะแจ้งการเปลี่ยนแปลงดังกล่าวโดยทันที ซึ่งการดำเนินการดังกล่าวบริษัทจัดการจะคำนึงถึงประโยชน์ของกองทุนและผู้ถือหน่วยลงทุนเป็นสำคัญ

## 8. ข้อกำหนดเกี่ยวกับ FATCA และกฎหมายภาษีต่างประเทศในลักษณะเดียวกัน

ในปี พ.ศ. 2553 ประเทศสหรัฐอเมริกาได้ออกกฎหมายที่เรียกว่า Foreign Account Tax Compliance Act

(ซึ่งต่อไปจะเรียกว่า FATCA) โดยมีผลบังคับใช้วันที่ 1 กรกฎาคม พ.ศ. 2557 กฎหมายฉบับดังกล่าวกำหนดให้สถาบันการเงินที่ไม่ใช่สัญชาติอเมริกันนอกประเทศสหรัฐอเมริกา (Foreign Financial Institution หรือ FFI) รายงานข้อมูลเกี่ยวกับบัญชีของบุคคลที่อยู่ในบังคับต้องเสียภาษีให้กับประเทศสหรัฐอเมริกา (ซึ่งรวมถึงบุคคลธรรมดา/นิติบุคคล สัญชาติอเมริกัน ผู้ซึ่งมีถิ่นที่อยู่ในถาวรในสหรัฐอเมริกา และ ผู้ซึ่งมีถิ่นที่อยู่ในสหรัฐอเมริกา) ซึ่งเปิดหรือมีไว้กับ FFI นั้น นอกจากนี้ยังปรากฏด้วยว่าในปัจจุบันมีรัฐบาลในหลายประเทศกำลังดำเนินการออกกฎหมายที่มีข้อกำหนดและหลักเกณฑ์ในลักษณะที่คล้ายคลึงกับ FATCA (ซึ่งต่อไปจะรวมเรียก FATCA และกฎหมายดังกล่าวว่า “กฎหมายต่างประเทศที่เกี่ยวข้อง”)

กองทุนรวมและบริษัทจัดการถือว่าเป็น FFI ตามบทนิยามของ FATCA ซึ่งถูกกำหนดให้ต้องเข้าผูกพันตนกับหน่วยงานสรรพากรของประเทศสหรัฐอเมริกาโดยมีหน้าที่ต้องรายงานข้อมูลและธุรกรรมทางการเงินของบุคคลสัญชาติอเมริกันและบุคคลที่มีลักษณะตามหลักเกณฑ์ที่ FATCA กำหนด หน้าที่ในการตรวจสอบข้อมูลลูกค้าเพื่อหาความสัมพันธ์ของลูกค้ากับประเทศสหรัฐอเมริกา และรวมถึงหน้าที่ในการกำหนดให้ลูกค้าบางประเภทต้องจัดทำเอกสารยืนยันตนตามหลักเกณฑ์ของ FATCA เป็นต้น

ภายใต้ข้อกำหนดของ FATCA หากกองทุนรวมใดไม่เข้าผูกพันตนเพื่อปฏิบัติตามหลักเกณฑ์ของ FATCA (กล่าวคือ มีสถานะเป็น Non-Participating Foreign Financial Institution หรือ NPPFI) กองทุนรวมนั้นจะได้รับผลกระทบที่สำคัญในสองกรณี คือ

(1) ต้องถูกหักเงินในอัตรา 30% ของเงินที่กองทุนรวมจะได้รับจากรายได้ ผลประโยชน์หรือเงินจากการขายทรัพย์สินทางการเงินในประเทศสหรัฐอเมริกา (เงินลงทุนทางตรง) ซึ่งจะเริ่มต้นตั้งแต่วันที่ 1 กรกฎาคม พ.ศ. 2557 เป็นต้นไป และเงินลงทุนทางอ้อมในทรัพย์สินทางการเงินของประเทศสหรัฐอเมริกา (Pass-thru) ซึ่งอาจรวมถึงเงินฝากและเงินลงทุนกับสถาบันการเงินอื่นๆ นอก

ประเทศสหรัฐอเมริกา ซึ่งจะเริ่มต้นตั้งแต่ปี พ.ศ. 2560 เป็นต้นไป โดย FATCA กำหนดให้สถาบันการเงินของประเทศสหรัฐอเมริกาและ FFI ที่เข้าร่วมผูกพันตนตามข้อกำหนดของ FATCA (ซึ่งรวมถึงธนาคารและสถาบันการเงินในประเทศไทย ผู้รับฝากทรัพย์สิน ผู้สนับสนุนการขายและรับซื้อสินทรัพย์ลงทุน) มีหน้าที่ดำเนินการหักเงิน ณ ที่จ่ายดังกล่าวก่อนชำระให้กับกองทุนรวมที่เป็น NPFFI

(2) ธนาคารและสถาบันการเงินทั้งในประเทศไทยและต่างประเทศรวมทั้งผู้ดูแลผลประโยชน์ ผู้รับฝากทรัพย์สิน และผู้สนับสนุนการขายและรับซื้อสินทรัพย์ลงทุน ที่เข้าร่วมผูกพันตนตามข้อกำหนดของ FATCA อาจจะถูกปฏิเสธหรือระงับการทำธุรกรรมทางการเงินหรือยุติความสัมพันธ์ทางธุรกิจกับกองทุนรวมหรือบริษัทจัดการ ซึ่งอาจทำให้กองทุนรวมไม่สามารถดำเนินการลงทุนต่อไปได้ และ/หรือดำเนินการลงทุนได้อย่างไม่มีประสิทธิภาพ รวมถึงอาจทำให้ผู้ถือหน่วยลงทุนไม่สามารถทำรายการผ่านทางผู้สนับสนุนการขายและรับซื้อสินทรัพย์ลงทุนได้อีกต่อไป

เพื่อให้บริษัทจัดการและกองทุนรวมได้รับผลกระทบในการดำเนินงานรวมทั้งเพื่อเป็นการรักษาประโยชน์ของผู้ถือหน่วยลงทุนโดยรวม บริษัทจัดการและกองทุนรวม (โดยบริษัทจัดการ) จึงเข้าผูกพันตนเพื่อปฏิบัติตามหลักเกณฑ์และข้อกำหนดของกฎหมายต่างประเทศที่เกี่ยวข้อง และเพื่อให้บริษัทจัดการและกองทุนรวมสามารถปฏิบัติตามภาระผูกพันภายใต้ข้อกำหนดและหลักเกณฑ์ของกฎหมายต่างประเทศที่เกี่ยวข้องได้ บริษัทจัดการและกองทุนรวม (ซึ่งรวมทั้งผู้ที่เกี่ยวข้องกับการปฏิบัติงานของกองทุน เช่น ผู้ดูแลผลประโยชน์ ผู้รับฝากทรัพย์สิน และผู้สนับสนุนการขายและรับซื้อสินทรัพย์ลงทุน) จึงขอสงวนสิทธิในการดำเนินการดังนี้

(1) ร้องขอให้ผู้ถือหน่วยลงทุนที่เข้าขายเป็นพลเมืองของประเทศสหรัฐอเมริกา (หรือเป็นบุคคลตามที่กฎหมายต่างประเทศที่เกี่ยวข้องกำหนด) ให้คำยินยอมบริษัทจัดการและกองทุนและตัวแทนในการนำส่งข้อมูล

(เช่น ชื่อ ที่อยู่ เลขประจำตัวผู้เสียภาษีของสหรัฐอเมริกา จำนวนและมูลค่าหน่วยลงทุนคงเหลือ จำนวนเงินค่าขายคืนหน่วยลงทุนหรือเงินปันผลที่ได้รับ เป็นต้น) ที่มีอยู่ในบัญชีทั้งหมดของผู้ถือหน่วยลงทุนนั้นกับบริษัทจัดการ ให้กับหน่วยงานของรัฐทั้งในและต่างประเทศ ตามข้อกำหนดของกฎหมายต่างประเทศที่เกี่ยวข้อง

(2) ร้องขอให้ผู้ถือหน่วยลงทุนนำส่งข้อมูล เอกสาร และ/หรือคำยินยอม เพิ่มเติม เพื่อยืนยันหรือพิสูจน์ทราบความเกี่ยวข้องกับประเทศสหรัฐอเมริกา เช่น หนังสือแสดงการเสียสิทธิในสัญชาติอเมริกันหรือการให้ข้อมูลตามหัวข้อที่กำหนดไว้ในแบบฟอร์มของหน่วยงานสรรพากรของประเทศสหรัฐอเมริกา หรือการแจ้งปรับปรุงข้อมูลเมื่อข้อมูลที่เคยให้ไว้มีการเปลี่ยนแปลง เป็นต้น รวมถึงนำส่งหลักฐานเพื่อยืนยันการเข้าร่วมใน FATCA หรือกฎหมายต่างประเทศที่เกี่ยวข้อง (ในกรณีที่เป็นลูกค้าสถาบันการเงิน) ทั้งนี้ เป็นไปตามหลักเกณฑ์และข้อกำหนดของกฎหมายดังกล่าว

(3) ดำเนินการอื่นใดเพื่อให้สอดคล้องกับกฎหมายต่างประเทศที่เกี่ยวข้อง

เพื่อเป็นการป้องกันและลดผลกระทบที่จะเกิดต่อกองทุนหรือผู้ถือหน่วยลงทุนโดยรวม รวมทั้งเพื่อให้ออกกองทุนหรือผู้ถือหน่วยลงทุนโดยรวมได้รับประโยชน์เพิ่มขึ้นหากมีการดำเนินการที่สอดคล้องกับกฎหมายต่างประเทศที่เกี่ยวข้องข้างต้น ในกรณีที่ผู้ถือหน่วยลงทุนปฏิเสธการดำเนินการหรือไม่แสดงเจตนาตอบรับภายในระยะเวลาที่บริษัทจัดการกำหนด บริษัทจัดการขอสงวนสิทธิในการดำเนินการอย่างใดอย่างหนึ่งหรือหลายอย่างดังต่อไปนี้ตามความจำเป็นและความเหมาะสม โดยถือว่าผู้ถือหน่วยลงทุนดังกล่าวรับทราบการดำเนินการตามที่บริษัทจัดการแจ้งนี้แล้ว และ/หรือได้ดำเนินการตามข้อตกลงที่ได้ระบุไว้ในคำขอเปิดบัญชี

(1) ไม่รับคำสั่งซื้อ/ สับเปลี่ยน/ โอน หน่วยลงทุนของผู้ถือหน่วยลงทุนดังกล่าว

(2) ระงับหรือหยุดให้บริการ และดำเนินการคืนเงินลงทุนตามมูลค่าหน่วยลงทุนให้แก่ผู้ถือหน่วยลงทุนดังกล่าว

(3) ดำเนินการหักเงิน ณ ที่จ่ายจากรายได้เงินลงทุน เงินปันผลและ/หรือเงินที่ชำระค่าขายคืนหน่วยลงทุนของผู้ถือหน่วยลงทุนรายนั้นได้ เพื่อให้สอดคล้องกับเกณฑ์และข้อกำหนดของกฎหมายต่างประเทศที่เกี่ยวข้อง ทั้งนี้ ต้องไม่ขัดกับกฎหมายของประเทศไทย

(4) ดำเนินการอื่นใดอันเป็นการป้องกันหรือลดผลกระทบ หรือทำให้ออกกองทุนหรือผู้ถือหน่วยลงทุนโดยรวมได้รับประโยชน์เพิ่มขึ้นหากมีการดำเนินการที่สอดคล้องกับกฎหมายต่างประเทศที่เกี่ยวข้องข้างต้น

การดำเนินการดังกล่าวถือเป็นความจำเป็น และเป็นการรักษาผลประโยชน์ของกองทุนโดยรวม เพราะเป็นการกระทำเพื่อหลีกเลี่ยงมิให้บริษัทจัดการและกองทุนมีการดำเนินการที่ไม่สอดคล้องข้อบังคับของ FATCA และกฎหมายต่างประเทศที่เกี่ยวข้องอันจะทำให้กองทุนอาจต้องถูกหัก ณ ที่จ่าย หรือถูกปิดบัญชีธนาคารตามที่กล่าวแล้วข้างต้น ซึ่งในทางปฏิบัติบริษัทจัดการจะเลือกดำเนินการเฉพาะผู้ถือหน่วยลงทุนที่เข้าข่ายเป็นพลเมืองของประเทศสหรัฐอเมริกา(หรือเป็นบุคคลตามที่กฎหมายต่างประเทศที่เกี่ยวข้องกำหนด)เท่านั้น

ทั้งนี้ ในกรณีที่กฎหมายไทยมีการแก้ไขเพิ่มเติมข้อกำหนดเพื่อรองรับการดำเนินการตามที่บริษัทจัดการได้สงวนสิทธิไว้ข้างต้น บริษัทจัดการ(รวมถึงผู้ที่เกี่ยวข้อง) จะดำเนินการตามข้อกำหนดของกฎหมายภายในประเทศ โดยอาจนำส่งข้อมูลของผู้ถือหน่วยลงทุนไปยังหน่วยงาน หรือดำเนินการอื่นใดที่ราชการกำหนด โดยไม่จำเป็นต้องร้องขอต่อผู้ถือหน่วยลงทุน

9. ในกรณีที่กองทุนรวมต่างประเทศมีการคืนเงินค่าธรรมเนียมบางส่วน อันได้แก่ การจัดการ และ/หรือค่าธรรมเนียมอื่นใด ในลักษณะทำนองเดียวกันนี้ (ถ้ามี) เพื่อเป็นค่าตอบแทนให้กองทุน กองทุนจะนำเงินดังกล่าวไปลงทุนในกองทุนหลัก (Royalties and rebate) ต่อไป โดยถือว่าเป็นทรัพย์สินของกองทุน

**รายงานสรุปเงินลงทุน**  
มูลค่า ณ วันที่ 31 ธันวาคม 2568

กลุ่มของตราสารการลงทุน	มูลค่าตามราคาตลาด	%NAV
(ก) ตราสารภาครัฐไทย/ตราสารภาครัฐต่างประเทศ	-	-
(ข) ตราสารที่ธนาคารที่มีกฎหมายเฉพาะจัดตั้งขึ้น ธนาคารพาณิชย์ หรือ บริษัทเงินทุนเป็นผู้ออก/ส่งจ่าย/รับอวัล/ค้ำประกัน	4,400,236.25	2.59
(ค) ตราสารที่มีอันดับความน่าเชื่อถืออยู่ในอันดับที่สามารถ ลงทุนได้ (Investment grade)	-	-
(ง) ตราสารที่มีอันดับความน่าเชื่อถืออยู่ในอันดับต่ำกว่าอันดับที่ สามารถ ลงทุนได้ (Non-Investment grade) หรือไม่มี Rating	-	-

สัดส่วนเงินลงทุนขั้นสูงต่อมูลค่าทรัพย์สินสุทธิของกองทุนสำหรับกลุ่มตราสารตาม (ง) เท่ากับ 15% NAV

**รายละเอียดตัวตราสารและอันดับความน่าเชื่อถือของตราสารแห่งนี้ เงินฝาก หรือตราสารกึ่งหนี้กึ่งทุน**  
มูลค่า ณ วันที่ 31 ธันวาคม 2568

ประเภท	ผู้ออก	อันดับความน่าเชื่อถือ	มูลค่าตามราคาตลาด
เงินฝากธนาคาร	ธนาคารไทยพาณิชย์ จำกัด (มหาชน)	AA+(FITCH)	4,400,236.25

อัตราส่วนหมุนเวียนการลงทุนของกองทุน (Portfolio Turnover Ratio: PTR)  
มูลค่า ณ วันที่ 31 ธันวาคม 2568

ชื่อกองทุน	PTR
กองทุนเปิด แอล เอช หุ้นปันผล พลัส	0.7974

รายงานสถานะการลงทุน การกู้ยืม และการก่อภาระผูกพัน  
มูลค่า ณ วันที่ 31 ธันวาคม 2568

รายละเอียดการลงทุน	มูลค่าตามราคาตลาด	%NAV
หลักทรัพย์หรือทรัพย์สินในประเทศ	171,808,900.25	100.96
เงินฝากธนาคาร	4,400,236.25	2.59
หุ้นสามัญ	167,408,664.00	98.37
ประเภทรายการค้างรับค้างจ่ายหรือหนี้สินอื่น ๆ	-1,631,591.80	-0.96
<b>มูลค่าทรัพย์สินสุทธิ</b>	<b>170,177,308.45</b>	<b>100</b>

ค่านายหน้าซื้อขายหลักทรัพย์  
ณ วันที่ 31 ธันวาคม 2568

ลำดับ	ชื่อบริษัทนายหน้า	ค่านายหน้า (บาท)	อัตราส่วน (%)
1	บริษัทหลักทรัพย์ อินโนเวสต์ เอกซ์ จำกัด	136,354.87	27.21
2	บริษัทหลักทรัพย์ บัวหลวง จำกัด	129,575.89	25.86
3	บริษัท หลักทรัพย์ กรุงศรี จำกัด (มหาชน)	61,145.63	12.20
4	บริษัทหลักทรัพย์ ดีบีเอส วิคเคอร์ส (ประเทศไทย) จำกัด	45,663.37	9.11
5	บริษัทหลักทรัพย์ ทิสโก้ จำกัด	41,994.21	8.38
6	บริษัทหลักทรัพย์ เกียรตินาคินภัทร จำกัด (มหาชน)	34,285.66	6.84
7	บริษัทหลักทรัพย์ ซี แอล เอส เอ (ประเทศไทย) จำกัด	16,229.13	3.24
8	บริษัทหลักทรัพย์ กลสิกรไทย จำกัด (มหาชน)	12,737.46	2.54
9	บริษัท หลักทรัพย์ ทรินิตี้ จำกัด	12,262.89	2.45
10	บริษัทหลักทรัพย์ แลนด์ แอนด์ เฮาส์ จำกัด (มหาชน)	10,532.34	2.10
11	บริษัทหลักทรัพย์ ฟินันเซีย ไซรัส จำกัด (มหาชน)	347.17	0.07
	<b>รวม</b>	<b>501,128.62</b>	<b>100.00</b>

รายละเอียดการลงทุนในหลักทรัพย์  
มูลค่า ณ วันที่ 31 ธันวาคม 2568

รายละเอียด	อัตราส่วน (%)	จำนวนเงินต้น หรือ จำนวนหุ้น/หน่วย	มูลค่ายุติธรรม (บาท)
<b>เงินฝากธนาคาร</b>			
ธนาคารไทยพาณิชย์ จำกัด (มหาชน)	2.59	4,400,091.59	4,400,236.25
<b>รวมเงินฝากธนาคาร</b>	2.59		4,400,236.25
<b>หุ้นสามัญ</b>			
หมวดธุรกิจขนส่งและโลจิสติกส์			
บริษัท พรินา มารีน จำกัด (มหาชน)	0.70	172,900.00	1,193,010.00
บริษัท อาร์ ซี แอล จำกัด (มหาชน)	1.21	75,500.00	2,057,375.00
หมวดธุรกิจเงินทุนและหลักทรัพย์			
บริษัท เจ เอ็ม ที เนท์เวอร์ค เซอร์วิสเช็ส จำกัด (มหาชน)	0.34	66,600.00	582,750.00
บริษัทบริหารสินทรัพย์ กรุงเทพพาณิชย์ จำกัด (มหาชน)	0.73	154,600.00	1,236,800.00
หมวดธุรกิจชิ้นส่วนอิเล็กทรอนิกส์			
บริษัท เค ซี อี อิเล็กทรอนิกส์ จำกัด (มหาชน)	0.76	70,900.00	1,290,380.00
บริษัท เดลต้า อิเล็กทรอนิกส์ (ประเทศไทย) จำกัด (มหาชน)	0.50	4,900.00	847,700.00
หมวดธุรกิจธนาคาร			
ธนาคารกรุงเทพ จำกัด (มหาชน)	9.57	96,100.00	16,288,950.00
ธนาคารกรุงไทย จำกัด (มหาชน)	9.37	564,600.00	15,949,950.00
ธนาคารกสิกรไทย จำกัด (มหาชน)	9.81	85,800.00	16,688,100.00
ธนาคารเกียรตินาคินภัทร จำกัด (มหาชน)	3.07	76,800.00	5,222,400.00
ธนาคารไทยพาณิชย์ จำกัด (มหาชน)	9.76	119,500.00	16,610,500.00
บริษัท ทีสโก้ไฟแนนเชียลกรุ๊ป จำกัด (มหาชน)	3.64	56,100.00	6,199,050.00
บริษัท ทุนธนาชาติ จำกัด (มหาชน)	3.01	87,900.00	5,120,175.00
บริษัท ธนาคารทหารไทยธนชาติ จำกัด (มหาชน)	6.55	5,521,000.00	11,152,420.00
หมวดธุรกิจพลังงานและสาธารณูปโภค			
บริษัท ดับบลิวเอชเอ ยูทิลิตี้ส์ แอนด์ พาวเวอร์ จำกัด (มหาชน)	0.60	241,100.00	1,012,620.00
บริษัท ไทยออยล์ จำกัด (มหาชน)	3.02	142,700.00	5,137,200.00
บริษัท ปตท. จำกัด (มหาชน)	9.46	502,900.00	16,092,800.00
บริษัท ปตท.สำรวจและผลิตปิโตรเลียม จำกัด (มหาชน)	9.37	141,100.00	15,944,300.00
บริษัท ราช กรุ๊ป จำกัด (มหาชน)	1.94	112,000.00	3,304,000.00
หมวดธุรกิจพัฒนาอสังหาริมทรัพย์			
บริษัท ควอลิตี้เฮ้าส์ จำกัด (มหาชน)	0.52	666,400.00	886,312.00
บริษัท ดับบลิวเอชเอ คอร์ปอเรชั่น จำกัด (มหาชน)	1.48	766,300.00	2,513,464.00
บริษัท แลนด์แอนด์เฮ้าส์ จำกัด (มหาชน)	1.69	759,000.00	2,869,020.00
บริษัท ศุภาลัย จำกัด(มหาชน)	1.52	152,400.00	2,590,800.00

รายละเอียด	อัตราส่วน (%)	จำนวนเงินต้น หรือ จำนวนหุ้น/หน่วย	มูลค่ายุติธรรม (บาท)
บริษัท แสนสิริ จำกัด (มหาชน)	1.21	1,535,200.00	2,057,168.00
บริษัท เอพี (ไทยแลนด์) จก.(มหาชน)	1.04	206,600.00	1,776,760.00
หมวดธุรกิจพาณิชย์			
บริษัท คอมเซเว่น จำกัด (มหาชน)	1.02	88,600.00	1,736,560.00
บริษัท เมก้า โลฟไซแอนซ์ จำกัด (มหาชน)	0.79	39,900.00	1,336,650.00
บริษัท โฮม โปรดักส์ เซ็นเตอร์ จำกัด (มหาชน)	2.37	607,400.00	4,039,210.00
หมวดธุรกิจวัสดุก่อสร้าง			
บริษัท ทิปปโก้แอสฟัลท์ จำกัด (มหาชน)	0.66	81,700.00	1,119,290.00
หมวดธุรกิจอาหารและเครื่องดื่ม			
บริษัท เอ็มเคเรสโตรองด์กรุ๊ป จำกัด (มหาชน)	0.77	71,700.00	1,304,940.00
บริษัท ไอ-เทล คอร์ปอเรชั่น จำกัด (มหาชน)	1.91	215,100.00	3,248,010.00
<b>รวมหุ้นสามัญ</b>	<b>98.37</b>		<b>167,408,664.00</b>
<b>รวมเงินลงทุน</b>	<b>100.96</b>		<b>171,808,900.25</b>
<b>รายการค้างจ่ายหรือหนี้สินอื่น ๆ</b>	<b>-0.96</b>		<b>-1,631,591.80</b>
<b>มูลค่าทรัพย์สินสุทธิ</b>	<b>100</b>		<b>170,177,308.45</b>

รายชื่อหุ้นที่ลงทุน 10 อันดับแรก  
มูลค่า ณ วันที่ 31 ธันวาคม 2568

ลำดับ	ชื่อหลักทรัพย์	ชื่อย่อ	ร้อยละของเงินลงทุน
1	ธนาคาร กสิกรไทย จำกัด (มหาชน)	KBANK	9.81
2	บริษัท เอสซีบี เอกซ์ จำกัด (มหาชน)	SCB	9.76
3	ธนาคาร กรุงเทพ จำกัด (มหาชน)	BBL	9.57
4	บริษัท ปตท. จำกัด (มหาชน)	PTT	9.46
5	ธนาคาร กรุงไทย จำกัด (มหาชน)	KTB	9.37
6	บริษัท ปตท.สำรวจและผลิตปิโตรเลียม จำกัด (มหาชน)	PTTEP	9.37
7	บริษัท ธนาคารทหารไทยธนชาติ จำกัด (มหาชน)	TTB	6.55
8	บริษัท ทีเอสโก้ไฟแนนเชียลกรุ๊ป จำกัด (มหาชน)	TISCO	3.64
9	ธนาคารเกียรตินาคิน จำกัด (มหาชน)	KKP	3.07
10	บริษัท ไทยออยล์ จำกัด (มหาชน)	TOP	3.02

ตารางเปรียบเทียบผลการดำเนินงาน  
 ชนิดสะสมมูลค่า  
 ข้อมูล ณ วันที่ 30 ธันวาคม 2568

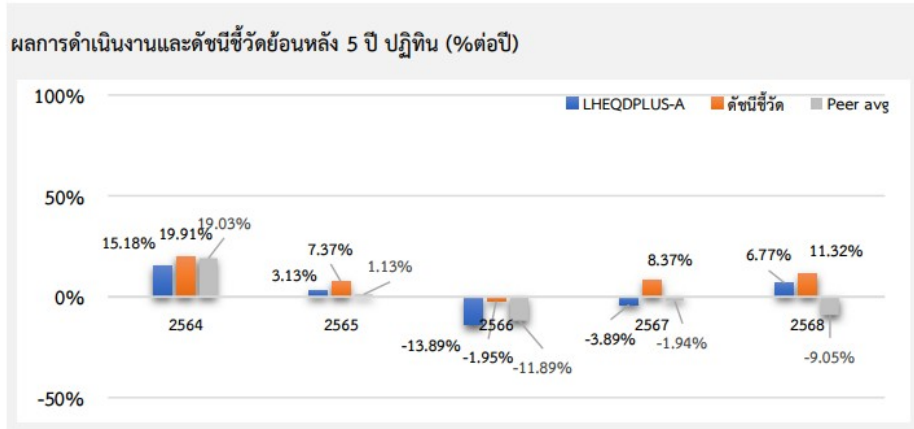

ผลการดำเนินงานย้อนหลังแบบปีหมวด (%ต่อปี)

	YTD	3 เดือน	6 เดือน	1 ปี <sup>1</sup>
LHEQDPLUS-A	6.77	3.38	16.35	6.77
ดัชนีชี้วัด	11.32	4.73	19.94	11.32
ค่าเฉลี่ยในกลุ่มเดียวกัน	-9.05	-1.12	12.54	-9.05
ความผันผวนกองทุน	14.13	5.28	7.77	14.42
ความผันผวนดัชนีชี้วัด	14.98	5.54	7.98	15.29
	3 ปี <sup>1</sup>	5 ปี <sup>1</sup>	10 ปี <sup>1</sup>	ตั้งแต่จัดตั้ง <sup>1</sup>
LHEQDPLUS-A	-4.02	0.99	N/A	-0.84
ดัชนีชี้วัด	5.78	8.79	N/A	4.89
ค่าเฉลี่ยในกลุ่มเดียวกัน	-8.05	-1.33	0.49	N/A
ความผันผวนกองทุน	12.20	12.01	N/A	15.11
ความผันผวนดัชนีชี้วัด	12.94	12.53	N/A	17.75

ชื่อกองทุน	มูลค่าหน่วยลงทุน	มูลค่าทรัพย์สินสุทธิ
------------	------------------	----------------------

LHEQDPLUS-A 9,4325 4,947,085.80

ข้อมูล ณ วันที่ 30 ธันวาคม 2568

- เอกสารการวัดผลการดำเนินงานของกองทุนรวมฉบับนี้ได้จัดทำขึ้นตามมาตรฐานการวัดผลการดำเนินงานของกองทุนรวมของสมาคมบริษัทจัดการลงทุน
- ผลการดำเนินงานในอดีต/ผลการเปรียบเทียบผลการดำเนินงานที่เกี่ยวข้องกับผลิตภัณฑ์ในตลาดทุน มิได้เป็นสิ่งยืนยันถึงผลการดำเนินงานในอนาคต
- ทำความเข้าใจลักษณะสินค้า เงื่อนไข ผลตอบแทน และความเสี่ยง ก่อนตัดสินใจลงทุน

ตารางเปรียบเทียบผลการดำเนินงาน  
 ชนิดจ่ายปันผล  
 ข้อมูล ณ วันที่ 30 ธันวาคม 2568

ผลการดำเนินงานและดัชนีชี้วัดย้อนหลัง 5 ปี ปฏิทิน (%ต่อปี)

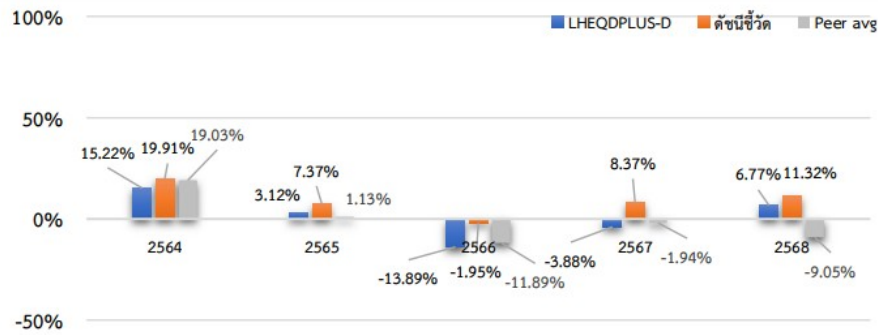

ผลการดำเนินงานย้อนหลังแบบปีทั้งหมด (¹%ต่อปี)

	YTD	3 เดือน	6 เดือน	1 ปี¹
LHEQDPLUS-D	6.77	3.38	16.35	6.77
ดัชนีชี้วัด	11.32	4.73	19.94	11.32
ค่าเฉลี่ยในกลุ่มเดียวกัน	-9.05	-1.12	12.54	-9.05
ความผันผวนกองทุน	14.13	5.28	7.77	14.42
ความผันผวนดัชนีชี้วัด	14.98	5.54	7.98	15.29
	3 ปี¹	5 ปี¹	10 ปี¹	ตั้งแต่จัดตั้ง¹
LHEQDPLUS-D	-4.02	0.99	N/A	-0.84
ดัชนีชี้วัด	5.78	8.79	N/A	4.89
ค่าเฉลี่ยในกลุ่มเดียวกัน	-8.05	-1.33	0.49	N/A
ความผันผวนกองทุน	12.20	12.01	N/A	15.11
ความผันผวนดัชนีชี้วัด	12.94	12.53	N/A	17.75

ชื่อกองทุน	มูลค่าหน่วยลงทุน	มูลค่าทรัพย์สินสุทธิ
------------	------------------	----------------------

LHEQDPLUS-D 7.4825 165,242,940.03

ข้อมูล ณ วันที่ 30 ธันวาคม 2568

- เอกสารการวัดผลการดำเนินงานของกองทุนรวมฉบับนี้ได้จัดทำขึ้นตามมาตรฐานการวัดผลการดำเนินงานของกองทุนรวมของสมาคมบริษัทจัดการลงทุน
- ผลการดำเนินงานในอดีต/ผลการเปรียบเทียบผลการดำเนินงานที่เกี่ยวข้องกับผลิตภัณฑ์ในตลาดทุน มิได้เป็นสิ่งยืนยันถึงผลการดำเนินงานในอนาคต
- ทำความเข้าใจลักษณะสินค้า เงื่อนไข ผลตอบแทน และความเสี่ยง ก่อนตัดสินใจลงทุน

ข้อมูลการถือหน่วยลงทุนเกิน 1 ใน 3  
ณ วันที่ 31 ธันวาคม 2568

จำนวนผู้ถือหุ้น (ราย)	สัดส่วน(ร้อยละ)
N/A	N/A

ข้อมูล ณ วันที่ 31 ธันวาคม 2568